דבר

ההסתדרות הכללית של העובדים בארץ ישראל
דבר
עתון פועלי ארץ ישראל
מייסדו ועורכו הראשון ברל כצנלסון ז"ל
מאוחד עם למרחב

יום שני, כ"א בתמוז תשמ"ו, 28 ביולי 1986 ● גליון 18870

היום 12 עמודים ● המחיר 73 אג', באילת 63 אג'.

היום בדבר
- המלך חסן ומצע מפלגת העבודה – חגי אשד
- שולה, גאולה והאחרים – טוביה מנדלסון
- מינוי יו"ר לתעשיה האווירית, סיפור פוליטי – אריה ארד
- מעורבות הורים בחינוך, מאבק – יעל פישביין
- בורסה וכלכלה (עמ' 4־5); עכשיו (עמ' 9)
- על הדשא (עמ' 10); כוכבים ולילות (עמ' 12)

מזג האויר

הטמפרטורות החזויות להיום: ירושלים 20־34, רמת הגולן 19־3, נהריה 21־31, צפת 24־34, טבריה 24־37, נצרת 21־34, עפולה 22־36, השומרון 23־35, תל־אביב 20־32, לוד 22־34, יריחו 24־42, עזה 23־31, באר־שבע 19־39, אילת 28־43.

בוש עומד להבטיח שיפור בתנאי רכישת נשק והקלת הגישה לתוכניות של מחקר ופיתוח

ראש הממשלה שמעון פרס מקבל את פניו של סגן נשיא ארה"ב ג'ורג' בוש. (צילום: יצחק הררי)

מאת סופרו המדיני של „דבר"

סגן נשיא ארה"ב ג'ורג' בוש עשוי להודיע בעת שיחותיו המדיניות מחרתיים, כי ארה"ב תהיה מוכנה לבחון אפשרות לשיפור בתנאי הרכישה של מערכות נשק אמריקאיות על ידי ישראל, וכן את הקלת הגישה של חברות ישראליות לתוכניות מחקר ופיתוח בארה"ב. מקורות מוסמכים בירושלים מסרו, כי כך סוכם בשיחות ההכנה שקדמו לביקור בוש.

נמסר כי שני הצעדים הללו יוצגו על ידי בוש כביטוי נוסף להעמקת שיתוף הפעולה האסטרטגי בין ארה"ב לבין ישראל.

ראש הממשלה שמעון פרס פנה אתמול לשרי הממשלה וביקש מהם להציג בפני האורח האמריקאי עמדה אחידה ולא לחשוף את חילוקי הדעות הקיימים בממשלה במספר נושאים, ביניהם עתידו של מטוס הקרב „לביא". פרס שיבח את עמדתו הידידותית של בוש לישראל ואת טיפולו בנושא יהדות ברה"מ ואף קרא לשרים להביע את הערכתם באוזני סגן הנשיא כאשר ישוחחו עמו.

בוש יחתום ביום ד' על מזכר הבנה בענייני תיירות. בירושלים אין צופים, שבוש יחתום על הסכם המסגרת בעניין הקמת תחנת הממסר של „קול אמריקה" בערבה בשל חילוקי דעות שטרם יושבו.

אתמול קיים בוש שיחה קצרה במלונו עם מ"מ ראש הממשלה ושר החוץ יצחק שמיר. בוש אמר לשמיר: „אנו מודעים לכך שעוד זמן קצר תיפול על כתפיך אחריות כבדה, עם כניסתך לתפקיד ראש הממשלה, אנו מכירים ומוקירים אותך ונעניק לך את עזרתנו המלאה". בוש הודה לשמיר על תמיכתה של ישראל בפעולתה של ארה"ב נגד לוב.

בוש הבטיח לשמיר, כי הממשל האמריקאי ימשיך לפעול ללא לאות למען שחרורם של יהודי ברה"מ. הוא התעניין לדעת, אם לדעת שמיר עדיפה מדיניות של הכרזות תקיפות למען יהודי ברה"מ או שיש לבחור את דרך הדיפלומטיה השקטה. מ"מ ראש הממשלה השיב, כי יש לשלב את שתי הדרכים.

מוקף בחגורת בטחון צפופה ימשיך הבוקר ג'ורג' בוש את סיורו בארץ. הוא יבקר בעיר העתיקה בלווית ראש העיריה טדי קולק ואפשר שאף יעלה לסיור קצר ברחבת הר־הבית. בצהריים יבקר בוש במרכז הקליטה במבשרת־ציון, יצפה בשיעור בעברית באולפן ויסעד על שולחן משפחתו של מארק דרגנסקי, מורה לעברית ומשורר שהגיע לפני כשנה מברה"מ. בוש ייפגש עם קבוצה של מנהיגים ישראלים צעירים בתחומי הפוליטיקה והעסקים ובערב יערוך סעודה חגיגית לקבוצה של מוזמנים ישראליים.

בסיוני ומנצור מביאים שדר ממובארק:

אם תושג הסכמה על הבוררות ימונה עיזת עבד לטיף לשגריר

מאת רן אבירז, סופר „דבר" לענייני ערבים

[illegible]

סימון קו הגבול השני במחלוקת באיזור טאבה.

המחלוקת הנוכחית בין מצרים לישראל בעניין השלמת שטר הבוררות מתמקדת בשאלה, על איזו מפה יסמן כל צד את קו הגבול הנראה לו באיזור טאבה. המצרים עומדים על דעתם, כי סימון קו הגבול צריך להתבצע על מפה מימי השלטון העותמני, שבה כלולה טאבה בשטח ארץ־ישראל. זוהי כנראה הסיבה, שלפי שעה לא בוצעו המדידות בשטח המריבה על־ידי משלחות של שני הצדדים.

מקורות מצרים אמרו אתמול ל„דבר", כי אם תושג בקרוב הסכמה על שטר הבוררות, ימונה כנראה עיזת עבד לטיף לשגרירה החדש של מצרים בישראל במקום מיופה הכוח בסיוני, העומד לסיים את שירותו בארץ. המקורות מסרו עוד, כי אם לא תושג בקרוב הסכמה על שטר הבוררות, ימונה הדיפלומט המצרי מוחמד זגלול (ששהה כבר בארץ כחודש) למחליפו של בסיוני בתור מיופה הכוח המצרי בארץ.

חסן התפטר מראשות הפסגה כדי לרכך הביקורת הערבית

מקורות ירדניים: קלושים הסיכויים לפסגה בקרוב בגלל יוזמת חסן

מאת רן אבירז, סופר „דבר" לענייני ערבים

המלך חסן מלך מארוקו התפטר אתמול מתפקידו כיו"ר התורן של ועידת הפסגה הערבית. בשדר שהעביר חסן למזכיר הליגה הערבית נאמר, שהמלך נקט צעד זה, כתוצאה מהביקורת שנמתחה על פגישתו עם פרס במדינות ערב וכדי להסיר מכשול מפני כינוס ועידת פסגה ערבית, שתדון בפגישתו עם פרס ובהשלכותיה.

מנוסח ההודעה מתברר, שחסן נקט צעד זה, כדי לרכך את הביקורת הערבית נגד יוזמתו וכדי להדגיש מחדש, כי מארוקו דבקה בעמדת הקונצנזוס הערבי. בד בבד זימן אתמול חסן למארוקו את שגרירי ארצו בירדן ובמדינות ערביות נוספות, כדי לדון עמם בביקורת הערבית על יוזמתו ובהשלכותיה על מדיניותה של ארצו.

פגישת חסן־פרס עמדה במוקד השיחות, שקיים המלך חוסיין עם הנשיא אסד בדמשק בימבה האחרונה. חוסיין חזר אמש לרבת עמון, מבלי שנמסרו פרטים על תוכן שיחותיו עם הנשיא הסורי. משקיפים ברבת עמון מסרו, ששני המנהיגים דנו ביוזמה לכנס בקרוב ועידת פסגה ערבית, שתדון בהשלכות מפגש חסן־פרס על הזירה הערבית.

מקורות ירדניים העריכו, כי הסיכויים לכנס ועידת פסגה בעתיד הקרוב אינם רבים, משום שיוזמת חסן גרמה להחרפת הקיטוב בעולם הערבי. אסד וחוסיין דנו גם בסיור הנוכחי של סגן נשיא ארה"ב באיזור וביוזמה הירדנית לתיווך בין סוריה לעיראק. ההסברה הסורית מתחה ביקורת על שליחות בוש בטענה, שהיא משתלבת ביוזמת חסן, שמטרתה היא הרחבת תהליך קמפ־דייוויד במזה"ת.

כל הידוע לפי שעה הוא, שאסד וחוסיין הסכימו כנראה להרחיב את שיתוף הפעולה בין מדינותיהם בתחום הכלכלי. לצורך זה השתתפו בשיחות בדמשק נציגים סוריים וירדניים בכירים, האחראים לשימוש הסכמי הסחר והכלכלה בין שתי המדינות.

בינתיים נמסר, כי סוריה לוחצת על לוב לנתק את קשריה עם מארוקו בתגובה על פגישת חסן־פרס, אולם קדאפי איננו ממהר לנקוט בצעד כזה. לפי שעה, הורה קדאפי לממשלתו לפתוח בהליכים לבטל את ההסכם לשיתוף פעולה בין לוב למארוקו, שנחתם לפני שנה.

המלך חסן עם שמעון פרס במארוקו: אחת התוצאות – התפטרות חסן

לאחר שהממשלה קיבלה חוק שכר מינימום לא־מחייב

ההסתדרות תגדיל השכר התחילי במפעליה ל־450 שקל לחודש

במגמה להגיע בקרוב ל־50 אחוז מהשכר הממוצע

מאת שלמה קרמר וחיים ביאור, סופרי „דבר"

שר האוצר משה נסים העביר אתמול בממשלה הצעת חוק שכר מינימום בלתי־מחייב בחוק מסגרת בלבד, בלא קביעת גובה שכר מינימום ביחס לשכר הממוצע במשק. הצעת שר העבודה והרווחה משה קצב, שביקש להעמיד שכר המינימום על 45 אחוז מהשכר הממוצע – לא התקבלה.

כידוע, תמכו רוב חברי הכנסת בחקיקת חוק שכר מינימום והנטייה היתה להעמידו על 50 אחוז מהשכר הממוצע.

על רקע מדיניות הממשלה להימנע מתוספות שכר התקבלה בממשלה הצעת שר האוצר משה ניסים. הצעת החוק זו, היוצרת רק מסגרת להתדיינות קבועה על גובה שכר המינימום, תונח השבוע על

(סוף בעמ' 2)

המועצה לארכיאולוגיה מגישה תיקון לחוק:

סחר עתיקות ייאסר כליל לשם מניעת מעשי השוד

מאת צבי אילן, סופר „דבר"

המועצה לארכיאולוגיה החליטה לאסור כליל את הסחר בעתיקות, כאמצעי במלחמה בשוד העתיקות הקיים במדינה. ההחלטה מחייבת תיקון בחוק העתיקות.

החלטת המועצה נתקבלה בישיבתה האחרונה, לאחר דיון במסקנות של ועדה מיוחדת שמונתה לדיון בנושא. בדרישה לאסור את הסחר תמכו עובדי אגף העתיקות, העוסקים במניעת השוד, וציבור הארכיאולוגים, שהעביר עצומה בעניין זה למועצה.

החלטת המועצה הועברה כהמלצה לביצוע לאגף העתיקות. בכך נעשה צעד חשוב במאבק בשוד, שרבים חזו לו זמן רב נוכח התפשטות החפירות הבלתי־חוקיות למסורת שוד במדינה.

מנהל אגף העתיקות אבי איתן מסר, כי יזם את הדיון במועצה לאחר שזמן רב היתה זו עמדת האגף, כי איסור הסחר יסייע בצמצום מעשי השוד.

בימים אלה העבירה המועצה את המלצתה לשר החינוך והתרבות, והוא מעביר ליועץ המשפטי של משרד החינוך את הצעת התיקון המתחייב בחוק העתיקות. הצעת התיקון תוגש בקרוב לכנסת.

בישראל פועלים היום כ־80 סוחרי עתיקות. עם התיקון בחוק תצטרף ישראל לשורה של מדינות באגן הים־התיכון, שביטלו את המסחר בעתיקות כאמצעי למלחמה בשוד עתיקות, תוך החמרת העונשים לשודדים, למבריחים ולעוסקים בסחר בלתי־חוקי של אוצרות עתיקים שאין להם תולי׳.

שמעון פרס, בדווחו לממשלה על שיחותיו במארוקו:

חסן נמנע מלהעלות שאלת עתיד ירושלים וקיבל נוסחת „גבולות בטוחים ומוסכמים"

מאת סופרו המדיני של „דבר"

חסן מלך מארוקו נמנע מלהעלות בשיחותיו עם ראש הממשלה שמעון פרס בשבוע שעבר את שאלת עתידה של ירושלים וציין כי יש להכיר בזכות קיומה של ישראל בגבולות בטוחים ומוסכמים – כך אמר אתמול פרס בדיווחו לממשלה על שיחותיו באיפראן. יחד עם זאת הדגיש חסן, כי הוא דבק בתוכנית פאס כבסיס לקונצנזוס ערבי – אמר פרס.

בדווחו לשרים על השיחות במארוקו אמר פרס, כי חסן הדגיש באוזניו את הצורך במתן זכות הגדרה עצמית לפלשתינאים באומרו: „כבר עתה יש תחת שלטונכם כמיליון ערבים בעלי שאיפות לאומיות. בהעדר דגל וזכויות לאומיות יקשה עליכם למנוע את פנייתם לדרך הטרור בתוך תסכול".

הממשלה הביעה אתמול סיפוק מן המפגש במארוקו ותמיכה בהמשך מאמצי השלום על־פי נוכח הצעת סיכום; שהוגשה על־ידי סגן ראש הממשלה יצחק נבון. קודם לכן תיאר ראש הממשלה את השתלשלות המגעים שהביאו לפגישה, ובכלל זה הנסיונות לארגן את הפסגה בפאריס או בוואשינגטון. פרס אמר, כי חסן חרג מן העמדה הערבית המסורתית, הגורסת כי רק לאחר שישראל תקבל את עמדות הערבים ניתן יהיה לשבת עימה לשולחן, ואימץ את הקו הישראלי שיש להידבר ללא תנאים מוקדמים.

בתארו את שלוש פגישותיו עם חסן סיפר פרס, כי „הפגישה בארבע עיניים היתה המרגשת ביותר", אך הוא נמנע מלדווח מה נאמר בה. הוא מסר על ההצעה הישראלית הראשונה לניסוח ההודעה המשותפת, בה נכללה הקריאה ל„שנת מו"מ ללא אלימות" ולמפגש בין ישראל למדינות ערב על אדמת מארוקו.

לאחר שהמסמך הראשון נדחה על־ידי המארוקנים – סיפר פרס – הוא הגיש את „נייר עשר הנקודות". במסמך זה נאמר, בין היתר, כי עד לחידוש המו"מ ובמהלכו לא תחיל ישראל את ריבונותה על השטחים, וכן כי ישראל תסכים לנהל מו"מ עם פלשתינאים שוחרי שלום הדוחים אלימות וטרור וכי מו"מ כזה יוכל להתנהל בהקשר בין־לאומי, כפי שיוסכם על הצדדים המעורבים בסכסוך. פרס הסכים באוזניו: „אני רואה במפגש באיפראן התחלה, שיהיה לה המשך".

לאחר דיווחו של פרס, הציגו שרים שאלות על השיחות, אך כולם פתחו את דבריהם בהדגשת חשיבותו של הביקור, וכך עשו גם שרי הליכוד. השר אברהם שריר אמר: „יש כי שמעדיפים לראות את חצי הכוס הריקה. אבל יש להסתכל תחילה בחצי המלאה. זו פריצת דרך והכרה דה־פאקטו בישראל".

גם השר משה ארנס בירך על הביקור ואמר, כי הוא צעד חשוב בתהליך, אך לדבריו התחייבותו של פרס לא להחיל את הריבונות הישראלית בשטחים כל עוד מתקיים מו"מ היא מרחיקת לכת, מעבר לנקבע בקווי היסוד של הממשלה. פרס השיב, כי התחייבותו אכן תקפה רק לגבי תקופת כהונתה של הממשלה הנוכחית.

השרים חיים קורפו ואריאל שרון קבלו על כך, שיש חוסר איזון בהודעה המשותפת, המציגה את עמדת חסן התומך בתכנית פאס, אך נמנעת מלציין במקביל מה עמדת ישראל באשר להמשך התהליך המדיני. שרון הגדיר את הפסגה כ„צעד חשוב" ובירך על כך, שבסופה פורסמה הודעה משותפת באומרו „אני מבין עד כמה קשה היה לנסחה".

השר גד יעקובי קרא לנצל את האווירה שנוצרה בעקבות המפגש לשם מיצוי אפשרויות לקידום היחסים הדו־צדדיים עם מארוקו ולחידוש הבירורים בדבר תהליך

(סוף בעמ' 2)

בוש יחתום היום על מזכר תיירות משותף

מאת דוד מישיוב, סופר „דבר" לענייני תיירות

סגן נשיא ארה"ב ג'ורג' בוש יחתום ביום ד' השבוע על מזכר בענייני תיירות בין ארה"ב וישראל, שבו מאשרות שתי המדינות את חשיבות התנועה החופשית של תיירים בין שתי הארצות ומדגישות את האינטרס ההדדי שיש לשני הצדדים בתיירות כזו.

כן מצוין במזכר התיירות, שייחתם בלשכת ראש הממשלה שמעון פרס בהשתתפות שר התיירות אברהם שריר, כי שתי המדינות מצהירות שהתיירות המשותפת תחזק את הידידות בין העמים. במשרד התיירות הובעה אתמול שביעות רצון מהמסמך ומהעובדה, כי בוש יקרא לעם האמריקאי להמשיך ולבקר בישראל. לדעת משרד התיירות, לקריאה זו חשיבות רבה לשיקום תנועת התיירות מארה"ב לישראל.

יצויין, כי במהלך חצי השנה האחרונה חלה ירידה של 50 אחוז במספר התיירים מארה"ב לישראל, בעיקר בגלל חשש מפעולות טרור.

סופר „דבר" מציין, כי בתחילה היה צריך בוש לחתום על הסכם תיירות בין ארה"ב לישראל, אולם ארה"ב התנתה חתימה על הסכם כזה בביטול מס הנסיעות בישראל. מאחר שישראל לא ביטלה את מס הנסיעות, סוכם על מזכר משותף בנושא תיירות.

אושר מינויו של שריר לכהונת שר המשפטים

מאת סופרו המדיני של „דבר"

הממשלה אישרה אתמול ללא התנגדות את מינויו של שר התיירות אברהם שריר לתפקיד שר המשפטים. שריר ימלא את התפקיד במקומו של יצחק מודעי, שהתפטר בשבוע שעבר מן הממשלה, במקביל להמשך תפקידו כשר התיירות.

כן אישרה אתמול הממשלה את צירופו של שר האוצר משה נסים לקבינט המצומצם, גם זאת במקומו של יצחק מודעי.

מוצרי דלק לתעשייה הוזלו מאמש בחצות

בנזין למכוניות וחשמל לא הוזלו

מאת משה גבע, סופרו הכלכלי של „דבר"

מוצרי הדלק לתעשייה הוזלו מאמש בחצות בשיעורים שבין 9.5 ל־19.8 אחוז, בעקבות הודעתה של בצרים מן השבוע שעבר, כי היא מוזילה את מחירי הנפט הגולמי בשיעורים שבין 20 ל 25 אחוז.

מחיר החשמל עדיין לא הוזל, אף כי מחיר המזוט לחברת החשמל הוזל בכ־20 אחוז. מומחי משרד האנרגיה והתשתית בודקים בימים אלה את העלויות השונות שמהן מורכב מחיר החשמל, ואם יוחלט להוזיל, תהיה ההוזלה רטרואקטיבית.

גם מחיר הבנזין למכוניות לא הוזל, מחשש שהדבר יביא לגידול בצריכה. יוצא אפוא, שבעלי הרכב מסבסדים בעקיפין מה את בעלי המפעלים. שכן ההגבהה היא להגביר את כושר התחרות של היצוא הישראלי בחו"ל.

להלן שיעורי ההוזלות: מזוט 1500 לתעשיה – הוזלה של 12.5 אחוז; מזוט 4000 לחברת החשמל – הוזלה של 19.8 אחוז; מזוט לתעשיה הפטרוכימית המוכרת בשוק המקומי – הוזלה של 11 אחוז; נפטא – הוזלה של 9.5 אחוזים.

פקיד בכיר בסטייט דיפרטמנט:

הממשל תובע לעיין בכל התיקים בפרשת המצרר

מאת יוסי מלמן, סופרו המדיני של „דבר"

וואשינגטון, (מיוחד ל„דבר"). – הממשל האמריקאי מתייחס בחומרה להתנהגות הישראלית בפרשת פצצות המצרר ותובע לעיין בכל התיקים הדנים בפרשה – אמר פקיד באגף המדיני־צבאי בסטייט דיפרטמנט בשיחה עם עתונאים בשבוע שעבר.

הפקיד, העוסק בתוקף תפקידו גם בעיון בבקשות לרשיונות יצוא של אמצעי לחימה, אמר, כי הבקשות הישראליות לרכישת ציוד היכול לשמש גם לייצור חימוש מצרר הסתמכו על הנמקות שקריות והיוו הפרה של הצו הנשיאותי, שאסר מכירת חימוש זה לישראל.

לדברי הפקיד עדיין אין סימן לנוסחת פשרה בין תביעת ישראל לביטול צוות־התייצבות לעדות, שנמסרו לפקידיה כתנאי לשיתוף פעולה בחקירה, לבין עמדת השלטונות הפדראליים.

החלטת בג"צ על החנינה תפורסם עד סוף השבוע

מאת טובה ציםוקי, סופרת „דבר" בירושלים

בערכת המשפטית והפוליטית מכתינים להחלטת בג"צ בנושא החנינות לאנשי השב"כ, שתתפרסם עד סוף השבוע.

גורם בכיר במשרד המשפטים הבהיר אתמול בשיחה עם „דבר", כי המשטרה לא תוכל להמשיך לחקור את הפרשה עד שלא יהיה ברור סדר זימון הנחקרים. ככל הנראה, מתכוונת המשטרה לזמן תחילה את הדרגים שהשתתפו בפעולת חילוץ האוטובוס וביניהם אנשי השב"כ שקיבלו חנינה ואת אלה שעשויים לבקש חנינה במקרה שבג"צ יאשר את החנינות שכבר ניתנו. רק לאחר מכן מתכוונת המשטרה לזמן את אנשי הדרג המדיני.

מקורות משפטיים אישרו אתמול, שאם החלטת השופטים לא תהיה פה אחד, ניתן יהיה לבקש מנשיא בית־המשפט העליון דיון נוסף בעתירה בהרכב של חמישה שופטים.

שמיר ל„מוניטין":

מוכן לקחת סיכון של הקמת מדינה פלשתינית בעקבות האוטונומיה

ממלא מקום ראש־הממשלה יצחק שמיר אמר, כי הוא מוכן לקחת סיכון של הקמת מדינה פלשתינאית, בעקבות ביצוע תוכנית האוטונומיה, שאותה הוא מחייב כחלק מתהליך המשא־ומתן לשלום באיזור.

בראיון לירחון „מוניטין" המופיע היום נשאל שמיר אם הוא בעד אוטונומיה והשיב: „בטח".

– הרי לשיטתך זה עלול להביא אותנו למדינה פלשתינאית?

שמיר: לפי האוטונומיה צריך לדאוג לכך שלא נלך למדינה פלשתינאית, אבל זה נכילת סיכון.

– ואתה בעד ליטול את הסיכון הזה?

שמיר: כן, מכיוון שהמציאות הבין־לאומית מחייבת אותנו וגם המציאות כאן, באיזור. צריך למצוא דרך של דו־קיום, שיהודים וערבים יחיו יחד כאן. זו לא מליצה, וצריך למצוא את הפורמולה הפוליטית.

בהתנגשות שאירעה אתמול בבוקר ברחוב אלנבי פינת הירקון בתל־אביב בין מונית למכונית פרטית נפצעו שלושה מנוסעי המכונית הפרטית ונהג המונית. (צילום: י.פ.פ.א)

ההסת': הסרת פיקוח המחירים גורמת לשבירה של החסכונות

מאת חיים ביאור, סופר „דבר" לענייני עבודה

הסרת הפיקוח על המחירים גורמת להגברת הצריכה של מוצרים שעדיין לא התייקרו, לנפילת הלוואות ולשבירת החסכונות – התריעה אתמול ההסתדרות.

המזכ"ל ישראל קיסר הטעים אתמול בישיבת הוועדה המרכזת, כי הממשלה נוהגת איפה ואיפה כאשר היא מאפשרת עליית מחירים, אך מתנגדת לתוספות שכר. לדבריו, הממשלה נוטעת בציבור את התחושה שמתחילה „התגיגה" של

העלאות מחירים.

יו"ר הרשות להגנת הצרכן נחמת קצב, שימה את הדיון, ציינה, שמאז אפריל הוציא משרד התעשייה והמסחר עשרות מוצרים מהפיקוח על המחירים, וחלק מהמוצרים התייקרו בשיעור של עד 50 אחוז. מחירי כ־60 אחוז מהמוצרים והשירותים כבר הוצאו מהפיקוח. לדבריה, יותר משליש מהכספים המוצאים כיום לצריכה בקורם בהלוואות ואשראי ואם המגמה תמשך, תקרוס התכנית הכלכלית.

יו"ר היחידה לתכנון כלכלי וחברתי נחום פסה הזהיר, שקצב הסרת הפיקוח מהמחירים מבשר את

חידוש האינפלאציה.

לשכות פרטיות

הוועדה המרכזת דנה אתמול בתופעה הגוברת של לשכות עבודה פרטיות „המעוותות את המבנה של יחסי עובד ומעביד". יו"ר המדור לעובדות השכירה עליזה תמיר ציינה, שבמפעלי ים־המלח ובמפעלי הפוספטים בנגב, למשל, מועסקים כשליש מהעובדים באמצעות לשכות עבודה פרטיות וקבלנים.

יו"ר האגף לארגון וכוקצעות הפועלים, גרשון בן ישראל התריע, שגם משרדי הממשלה מנסים כיום להעסיק עובדים באמצעות קבלנים ולפטר עובדים קבועים.

תושבי הערבה יפגינו בביקור בוש בקבר ב.ג.

מאת אמיר רוזנבליט, סופר „דבר"

מתיישבי הערבה עומדים לקיים מחר בבוקר הפגנת מחאה ליד קברם של דוד ופולה בן־גוריון בשדה בוקר, במהלך ביקורו של סגן נשיא ארה"ב ג'ורג' בוש במקום. המתיישבים מוחים בכך על ההחלטה להקים את תחנת המשדר של „קול אמריקה" בערבה, ללא שיתוף גורמים ישראליים.

יו"ר מועצת הערבה התיכונה אילן אורן שיגר אתמול מברק לראש הממשלה שמעון פרס, ובו נאמר בין היתר: „למרות פניותי הרבות ערכה סירבת לקבלני לפגישה, על־מנת להציג את עמדת הישובים בנושא תחנת „קול אמריקה". לאור זאת, החלטנו לצאת למאבק בעת ביקורו של ג'ורג' בוש בירושלים ובשדה־בוקר. הפגנות אלו אינן תורמות לתדמיתה של ממשלת ישראל בעיני העולם".

אורן אומר עוד, כי הוא מוכן לבטל את ההפגנות אם יודיע פרס על נכונותו לקבל את נציגי מועצת הישובים לפגישת עבודה בנוגע להפיכת התחנה למנוף לפיתוח ואיכלוס הערבה. „כמו כן נרצה להיות שותפים לניסוח סעיף 5 בטיוטת החוזה החדש, כפי שהוגשה לאמריקאים על ידי הצוות הישראלי", נאמר במכתב.

חריש: לא אנצל את סמכותי כדי להיפרע מאלה המעלילים עלי

מאת מובה צימוקי, סופרת „דבר" בירושלים

היועץ המשפטי לממשלה יוסף חריש הבהיר אתמול, כי אין בכוונתו להשתמש בסמכותו כדי להיפרע מאלה, המעלילים עליו עלילות־שווא ופוגעים בשמו.

בדברי הבהרה, שפרסם אתמול בנושא „שיפוץ" פסק־הדין שלו בבית־המשפט המחוזי בתל אביב, אמר חריש: „ב־19 במארס 1986, בשעה 13.00, בישיבה שבה השתתפו עו"ד וירניך ולקוחותיו – שני האחים בכור מצד אחד, ועו"ד טל בנר ממשרד גולדנברג מצד שני – הוצע פסק־הדין לפרטיו וכן ניתנה פסיקתא, שלפיה נדחית התביעה על הסף עם חיוב בהוצאות לזוכת התובעים ולטובת הנתבעים בסך 3000 ש"ח."

בהסכמת בעלי־הדין נקבע, כי עותק מוגה של פסק־הדין יימסר להם לאחר זמן והמועד לערעור יימנה מיום שיימסר עותק מודפס ומוגה. הנימוקים היו ערוכים מוכנים וחתומים ביום 1 ביוני 1986 ולכן נרשם פסה"ד במקורו בתאריך זה – אמר חריש בדברי ההבהרה.

מכיוון שהעותק נמסר לצדדים באמצעות מזכירות בית־המשפט ב־9 ביוני 1986, נרשם בטעות על גבי עותק אחד התאריך האחרון. בתיק היה כלול פרוטוקול מישיבת יום 19.3.86, שבו היה שימוע פסק־הדין. אותו פרוטוקול, שכלל גם את הפסיקתא, הועלם מהתיק על־ידי יד אלמונית, אולם ביומן בית המשפט וכן בכל אחד מיומניהם של עורכי הדין, רשום דבר קיומה של ישיבת יום 19.3.86 ושימע פסה"ד באותה ישיבה – אומר חריש. „הטענה, כי פסק הדין ניתן רק ביום 9.6.86, כמה ימים לאחר שסגן הנשיא יוסף חריש נתמנה ליועץ המשפטי לממשלה – היא איפוא עלילה מרושעת", מצהיר חריש. לדבריו, לתאריך גמר הגהת פסה"ד המודפס אין משמעות ואינו רלבנטי כלל.

סופר „דבר" נתן רועי מוסיף:

ח"כ מרדכי וירשובסקי טוען, כי נוכח הצהרותיו הסותרות של היועץ המשפטי לממשלה בהקשר לשיפוץ פסק־הדין, אין עוד ספק כי יש לחקור באורח בלתי תלוי את הפרשה כולה.

וירשובסקי אמר אתמול, כי כל גירסה חדשה של היועץ רק מחזקת את הצורך בחקירה בלתי תלויה, כיון שכל גירסה סותרת את קודמתה.

מגן הוורדים ל„יד ושם" ולכותל

ג'ורג' בוש ליד הכותל (צילום: רחמים ישראלי)

מאת יעל אדמוני ומובה צימוקי, סופרות „דבר"

בחום כבד של 33 מעלות בצל התקיימה בגן הוורדים בירושלים קבלת הפנים הרשמית לכבוד סגן נשיא ארצות־הברית ג'ורג' בוש, שהגיע אתמול לישראל. בדברי ברכתו אמר בוש, כי לא יכול היה לחשוב על עיתוי מוצלח יותר לביקורו בארץ מאשר שוכו של פרס ממארוקו. „באתי לכאן כדי לומר פעם נוספת שאנו בארה"ב נעשה ככל יכולתנו על מנת לסייע בהבאת שלום אמיתי למזרח התיכון", אמר בוש.

בוש ורעייתו ברברה הגיעו לגן הוורדים שמול משכן הכנסת בשיירת מכוניות משוריינות ובליווי מסוק ועשרות שוטרים ואנשי בטחון. את פניו קיבלו ראש הממשלה שמעון פרס ורעייתו סוניה וכן יו"ר הכנסת, שרים, חברי כנסת וראש עיריית ירושלים טדי קולק.

סגן נשיא ארה"ב סקר משמר כבוד של חיילות, ועל רקע תשעה עשר מטחי כבוד ניגנה תזמורת צה"ל את המנוני שני המדינות.

בוש החל את ביקורו בירושלים ב„יד ושם" יחד עם מוריס דרייפר, ריצ'ארד מרפי והשגריר תומאס פיקרינג ורעיותיהם. העיתונאים האמריקאים שנלוו לבוש מנעו מהעיתונאים הישראלים לגשת לסגן הנשיא והקשו מאוד על מלאכתה של התקשורת המקומית. בוש ביקר גם ב„אוהל יזכור" והניח זר במקום. בספר האורחים של „יד ושם" כתב: „בכבוד לאלו שאת חייהם אנו מכבדים, ובתקווה נצחית".

לאחר הסיור ב„יד ושם" נסעו בוש ופמלייתו לכותל המערבי, שם המתין להם קהל רב, שקיבל את פניהם במחיאות כפיים. שר הדתות יוסף בורג ליווה את בוש לכותל ונתן לו הסברים על המקום.

ארוחת ערב בכנסת

יומו הראשון של סגן נשיא ארה"ב ג'ורג' בוש בישראל נסתיים אתמול בארוחת ערב חגיגית, שערך לכבודו ראש הממשלה שמעון פרס באולם שאגאל בכנסת.

בסעודה נכחו גם יו"ר הכנסת, שרי ממשלה, שופטי בית־המשפט העליון, יושבי ראש ועדות הכנסת, הרבנים הראשיים, ראשי העדות בישראל וכמובן אנשי הפמלייה של בוש.

בסיומה של הארוחה שכללה שש מנות, נשאו בוש ופרס ויו"ר הכנסת שלמה הלל דברי ברכה. בוש דיבר על הקשרים האמיצים השוררים בין שתי המדינות וציין את רישומו של הביקור ב„יד ושם" שערך מספר שעות קודם לכן עליו ועל אשתו. ראש הממשלה שמעון פרס ציין את עזרתה של ארה"ב למלחמה בטרור, לתהליך השלום במזרח־התיכון ולכלכלתה של ישראל. הוא אמר, שתהליך השלום צריך להימשך תוך השתתפותה הפעילה של ארה"ב.

יותר מחיוך העלו דבריו של הלל, שאמר תוך כדי משחק מלים באנגלית, כי ידידות שתי הארצות ישראל וארה"ב היא כה עצומה עד כי „ניסיון לקטב (פולאריזציה) או לעשות פולראריזציה של היחסים לא יצלח".

יעקבי: עצמאות כלכלית אפשרית תוך שנתיים־שלוש

מאת עליזה ולך, סופרת „דבר" לענייני כלכלה

„אפשר להגיע לעצמאות כלכלית בתחום האוזרחי בתוך שנתיים־שלוש, בתנאי שתימשך היציבות", אמר בסוף השבוע שעבר שר הכלכלה גד יעקבי בהדגישו, כי „אין צורך במפנה דראמטי אלא במדיניות הדרגתית".

שר הכלכלה ושר האוצר משה נסים השתתפו בדיון כלכלי מטעם „הבמה לבירורים מדיניים" ועמדו על החשש מפני תהליכים של התרופפות ורפיון הפוקדים את המשק אחרי שהושגה בו יציבות, אך העלולים לחבל במעבר להבראה לצמיחה.

„שני הנושאים שבמרכז ההדיה הכלכלית היום הם נושא השכר ותקציב המדינה", אמר שר האוצר. „בהדגישו, כי יש לשמור על רמת השכר הנוכחית, על רמת המחירים הנוכחית ועל שער־החליפין, הנמוך ומולם על קיצוץ בתקציב". הדיון במדיניות השכר ובתשתיות מתקציב המדינה יתחדש בקרוב בממשלה.

השר לתכנון כלכלי גד יעקבי ציין בדבריו את „רוחי השמים שסייעו לשיפור במצב מטבע־החוץ" ואת „ההצלחה הגדולה בהורדת האינפלציה מ־450 אחוז לשנה לשיעור האינפלציה שהיה ב־1977, ערב חילופי השלטון: 26 אחוז בשנה. היו אלה שמונה שנים מבוזבזות", הדגיש השר יעקבי.

את עיקרי המדיניות שתבטיח את הצמיחה גיבש השר יעקבי ב־12 נקודות:

1) הפחתת נטל המיסוי והורדת עלות העבודה; 2) העלאת שכר רק במסגרת הגידול בתפוקה ובפריון; 3) שמירת מסגרת התקציב; 4) קיום רווחיות היצוא; 5) גיוס משאבים להשקעות מחו"ל; 6) היערכות למחזור חובות הפנים של המדינה; 7) הגמשת הסדרי ביטוח האבטלה ושימוש בהם לקליטת עובדים חדשים בתעשייה; 8) קידום פרוייקטים לאומיים; 9) הפשרת שוק ההון כדי שיהא אפשר לגייס עד מיליארד דולר לשנה למימון השקעות של חברות ישראליות ולא למימון התקציב; 10) שינוי סדרי־העדיפויות הבין־אזורי וביטול העדפת השקעות ביו"ש; 11) רפורמה במבנה החקלאות וענף הבנייה והשיכון והתניית הסיוע בשינוי דפוסי הפעולה ובתכנון מחדש; 12) פישוט הביורוקרטיה בגיוס ובאישור השקעות הון.

31 נפצעו בחילופי אש בביירות

ביירות (ע"ד וע"צ). – 31 בני אדם נפצעו אתמול בהתלקחות פתאומית של חילופי אש סילים ורגמות בין שני חלקי העיר ביירות, מסרה תחנת הרדיו המקומית.

בשידורים נאמר כי פגזים גרמו נזקים ופגעו בתושבים באיזורי המגורים בשני חלקי העיר ביירות. באמבטחת המערבית, עליהם מוסלמים וביירות המזרחית המאוכלסת על־ידי נוצרים. רשות הרדיו שידרה קריאות לתורמי דם לבוא לבתי החולים ולסייע לנפגעים.

היתה זו התלקחות רבת היקף הראשונה מאז הופעלה תכנית הבטחון הסורית בסיוע כוחות בחלק המוסלמי של העיר לפני ארבעה שבועות.

איראן מאיימת לתקוף גם את סוריה, כווית ומדינות המפרץ

מהארץ (ע"ר) איראן איימה אתמול לתקוף את סעודיה, את כווית וכל מדינה אחרת במפרץ הפרסי המסייעת לאיראן בכסף לקניית נשק בהדגישה כי בכסף הזה קונים העיראקים נשק, בו גם תוקפים את סדות התעופה של איראן.

האזהרה האיראנית, שהיא במאמר שהופיע בעיתון „אמסלאם" אומר ראבסנג'אני. „אנו

החריפה שבאזהרות שהופנו עד כה לבעלות בריתה של עיראק, כלולה במאמר שכתב יו"ר הפרלמנט האיראני, אכבר האשמי ראבסנג'אני.

תוקפים את האניות שלהם עכשו, אולם אם הדבר יהיה הכרחי, נתקוף את המדינות התומכות בנשיא עיראק סאדאם חוסיין ונעשה להם את שעשינו לקידוקו", בהתייחסו להתקפת טילי קרקע־קרקע איראניים על העיר קידוקו, מרכז שדות הנפט העיראקים בחודש שעבר.

מינוי הוד בתעשייה האווירית מתעכב כי שר האוצר לא חתם

מאת טלי וליגר, הסופרת הצבאית של „דבר"

העיכוב במינויו של אלוף (מיל.) מרדכי הוד ליו"ר הדירקטוריון של התעשייה האווירית נובע מכך ששר האוצר לא חתם על כתב המינוי.

כך הבהירו אתמול מקורות במערכת הבטחון, לאחר שנודע על מינויו הזמני המפתיע של חבר מועצת המנהלים של התעשייה האווירית, פרופ' יוסף זינגר, לתפקיד.

לדעת מקורות אלה, מינויו של פרופ' זינגר אינו פותר את הבעיה. עד בחירת יו"ר דירקטוריון חדש, יכולה מליאת חבר המנהלים של התעשייה האווירית לבחור יו"ר זמני לכל אחת מישיבותיה, לאחר שהאלוף במיל. דוד עברי התפטר מתפקידו כיו"ר הדירקטוריון, עם מינויו למנכ"ל משרד הבטחון.

במערכת הבטחון הבהירו, כי שר הבטחון יצחק רבין חתם כבר ב־25 במאי על מינויו של מוטי הוד, מינוי שמבחינתו של שר הבטחון הינו פשרה, שנבעה מלחצים פוליטיים. מועמדו של רבין היה צבי צור ומוטי הוד היה המועמד של עזר וייצמן.

עתה הסרה ותימהון של שר האוצר על המינוי, התימה המתעכבת בגלל לחץ מצד שרי הליכוד על מועמדות הוד.

הותקף מחנה של פליטים במערב־ברלין

מערב ברלין (רויטר). – שני אוהלים עלו אתמול באש במחנה מאולתר של פליטים מהמזרח התיכון ומאסיה במערב־ברלין, בהתקפה על יושבי המחנה באמצעות בקבוקי תבערה מצד אלמונים בלתי־מזוהים. מהמשטרה נמסר כי איש לא נפגע בהתקפה וכי בנוסף על הבקבוקים שהתפוצצו וגרמו להתלקחות נמצאו במקום גם שישה בקבוקים נוספים שלא התפוצצו.

לדברי המשטרה נפגעו לילה קודם לכן שני פליטים מבנגלדש השוהים באותו מחנה מגאז מדמיע, אשר פוזר על־ידי אלמונים.

משלחת טכנית מחב' „גרומן" הגיעה להמשך שיחות ה„לביא"

מאת אריה אורן, סופר „דבר"

משלחת טכנית של יצרן המטוסים האמריקאי „גרומן" הגיעה אמש לארץ להמשך השיחות על שיתוף החברה בפרוייקט ה„לביא". הכוונה היא להגיע להסכם עוד לפני מימוש העבודה של ה„לביא" בעוד כחודשיים.

לסופר „דבר" נודע, כי המשלחת תעסוק בלימוד תוכניות העבודה של ה„לביא" עד השלמת שלב הפיתוח וכן בלימוד תוכניות הייצור.

תפקידה של המשלחת להכין נייר־עבודה להנהלת „גרומן". מניחים, כי לשיחות יצטרף גם היו"ר החדש של התעשייה האווירית, פרופ' יוסף זינגר.

השיחות הרשמיות נפתחו בשבוע שעבר על־ידי מנכ"ל התעשייה האווירית משה קרת ונשיא „גרומן" ג'ורג' סקורלה, שעמד בראש המשלחת שבאה לטקס הגלילה של ה„לביא". במשלחת השתתפו גם נשיא החטיבה הבין־לאומית מייקל פלהר, שעמד בראש פרוייקט ה„אף 14", – נשיא החטיבה לבניית כלי־טיס תומס מק'גראת וסגנו רונלד שלגל. סקורלה עומד לסיים את תפקידו בסוף החודש ובמקומו יבוא ג'ון או'בראיין. הנשיא החדש כבר תודרך בנושא ה„לביא".

מקורות ב„גרומן" אמרו לסופר „דבר", כי ראשי „גרומן" התרשמו מה„לביא" באורח חיובי ביותר. כן הביעו הערכה רבה למנהלי פרוייקט ה„לביא", ובראשם סמנכ"ל התעשייה האווירית משה בלומקין. השיחות מתנהלות באווירה ידידותית מאוד.

שומר נפצע מכדור שפלט איש בטחון

(ע). – שומר לילה במפעל „עשות" של התעשייה האווירית באשקלון, חיים וייצמן, בן 33, נפצע קשה אמש מפליטת כדור מאקדח איש בטחון במפעל.

הפצוע נפצע בראשו והועבר לביה"ח „ברזילי" באשקלון, שם קיבל טיפול ראשוני והועבר במצב קשה לביה"ח „סורוקה" בבאר־שבע.

היורה נעצר לחקירה ולדבריו נפלט הכדור מהאקדח בשוגג. החקירה נמשכת.

הארגון שהעצני הקים מאיים לערוך פעולות מחאה ביריחו

מאת אדריאל בן עמי, סופר „דבר"

ארגון אליטע, שבראשו עומד אליקים העצני מקריית־ארבע, שיגר מכתב לראש הממשלה שמעון פרס ולשר הבטחון יצחק רבין ובו דרישה להתיר התנחלות ביריחו בעקבות זריקת הרימון בעיר בשבוע שעבר.

המכתב נשלח בהסכמת מועצת יש"ע ובחתימת מזכ"ל יש"ע עתניאל שנלר ונאמר בו, כי אם כותביו לא יקבלו תשובה מראש־הממשלה ומשר הבטחון הם ינקטו אמצעי מחאה.

כצעד ראשון מתכוונים אנשי גרעין יריחו לארגן תפילה המונית בבית־הכנסת העתיק ביריחו בראש חודש אב, שיחול ב־6.8.86. גרעין יריחו ניסה להתנחל בעיר מספר פעמים, אך פונה מיד על־ידי כוחות הבטחון.

ההסתדרות תגדיל

(סוף מעמ' 1)

שולחן הכנסת.

ההסתדרות תשלם שכר מינימום בפעולה

ההסתדרות עומדת להנהיג באורח חד־צדדי שכר תחילי בסך 450 ש"ח בכל החברות והמפעלים שבשליטתה – מסר אתמול מזכ"ל ההסתדרות ישראל קיסר.

סכום זה מהווה 45 אחוז מהשכר הממוצע במשק (המגיע כיום ל־1000 ש"ח). מטרת ההסתדרות היא לאפשר הסתגלות הדרגתית של המשק לשינוי, כדי להגיע בתוך תקופה לא ארוכה לשכר תחילי ברמה של 50 אחוז מהשכר הממוצע.

יו"ר האגף לאיגוד מקצועי חיים הברפלד מסר בישיבת הוועדה המרכזת, כי במשא ומתן במגזר העסקי־פרטי נבחנת האפשרות לתשלום תוספת שכר בסכום אחיד, במקביל לתיקון השכר התחילי. במגזר הציבורי יקדמו חלק ניכר מהעובדים בסולם הדירוג ובמקביל תותרת ההסתדרות לתוספת שכר כתתה משלימה, שתשולם באורח מודרג במהלך השנה.

יצחק ברקאי (ל"ע) הביע התנגדות לכוונתם של ראשי ההסתדרות לנקוט צעדי מחאה ארגוניים נגד המעסיקים, אם הסכמי השכר החדשים לא ייחתמו עד סוף השבוע.

יו"ר האגף לבטחון סוציאלי, דב פלג גילת, שהאוצר דוחה את דרישת ההסתדרות לפטור ממס את התוספת בשיעור אחוז אחד להפרשות המעסיקים לקרנות הפנסיה ואת התוספת של מחצית האחוז להפרשות העובדים לקרנות אלה.

אחד מתומכי המשטר החדש בפיליפינים מותקף ומוכה בידי מפגינים מתומכי הנשיא המודח פרדינאנד מארקוס במהומות שפרצו אתמול במאנילה. יותר מאוחר נמסר, כי המותקף מת מפצעיו. (צילום: א.פ.)

הגבלות נוספות על תנועת סטודנטים בגדה

מאת דני רובינשטיין, סופר „דבר" בירושלים

הממשל ביהודה ושומרון הגדיל בימים האחרונים את מספר, ההגבלות על תנועתם של סטודנטים ערבים ופעילים באיגודים מקצועיים בשטחים, המקורבים לאש"ף.

וחיד חמדאללה, לשעבר ראש עירית ענבתא, הוגבל זו הפעם ה־13 ברציפות למקום מגוריו. כן נאסר על העתונאי חמדי פראג' ממחנה אדהיישה לעזוב את תחומי המחנה. בנוסף לאלה הוגבלו ביומיים האחרונים תנועותיהם של שלושה צעירים מאזור ג'נין, של בעל חנות מרמאללה ושל עתונאי שעבד בשבועון „אל־דרב", שנסגר על פי הוראת משרד הפנים.

מחאה על סגירת מעונות

האגודה לזכויות האזרח מוחה בחריפות על הוצאת צווי סגירה לחמישה מועדונים במזרח ירושלים, כדי למנוע כינוסים פוליטיים שהיו אמורים להתקיים בהם.

אזכרה בהר־הרצל במלאות 82 שנה למותו של הרצל

מאת יקיר צור, סופר „דבר"

נשיא המדינה, יו"ר הכנסת, נשיא בית־המשפט העליון, שרים, חברי־כנסת, ראשי ההסתדרות הציונית, אנשי ציבור וקהל עמך עלו אתמול להר הרצל לטקס האזכרה השנתי, שאורגן על־ידי מרכז ההסברה והמועצה הציונית בישראל במלאת 82 שנה למותו של חוזה המדינה זאב הרצל.

את אבוקת הזכרון הדליקו נציגי משפחת הרצל, ישראל הרצל ושני ילדיו, כליה וגיא. הדברים השמיעו יו"ר המועצה הציונית בישראל ניסן הרפז, יו"ר ההסתדרות הציונית העולמית אריה דולצין ונשיא המדינה חיים הרצוג.

בדבריו הדגיש הרצוג, כי הציונות החזירה את העם היהודי אל במת ההיסטוריה כגורם פעיל ויוצר. אולם הציונות לא פתרה אל כל בעיותיו של העם היהודי, אלא רק נתנה בידיו את הכלים ואת האחריות הממלכתית להתמודד בעצמו עם שאלות היסוד של קיומו.

לאחר תפילת אל מלא רחמים ואמירת „קדיש" הונחו זרים על מצבת השיש השחורה, וראשי המדינה עברו על פני קברו של הרצל.

מפעל־הפיס מסרב לממן מבני בריאות בשיתוף קופת־חולים

מאת דנקה הריניש, סופרת „דבר"

מפעל־הפיס מסרב להשתתף במימון הקמת מבנים לשירותי בריאות משולבים של קופת־חולים הכללית והמועצות המקומיות. הדירקטוריון דבק בהחלטתו כי על מבנה בריאות, המוקם במימון המפעל, להיות יחידה עצמאית נפרדת ממבני בריאות אחרים. שאינם קשורים לתחום פעילות הפיס – גם אם הדבר מנוגד לצרכי המקום, פוגע ביעילות השרות וגורם לבזבוז כספים.

מקרה ה„מבחן" היה בניית מבנה לשירותים רפואיים איזוריים בקצרין ברמת הגולן. התכנית, שאושרה על־ידי משרד הבריאות, התבססה על שירותים משולבים של קופת־חולים הכללית, המבנה כלל חדרי רופאים כלליים, בריאות המשפחה, מרפאת שיניים ועוד. בשנת 1983 אישר דירקטוריון מפעל־הפיס את השתתפותו בהקמת המבנה הבטיח מימון ל־260 מ"ר מתוך כ־1200 מ"ר של השטח הכולל.

הבנייה התחילה בשנת 1984 ואז – בעקבות בדיקת התכנית – הודיע מפעל־הפיס, כי הכספים לא יועברו מאחר והתכנית אינה מקובלת על הפיס. התקציב יועבר רק אם ייבנו במקום שני מבנים נפרדים – אחד לקופת־חולים ושני לבריאות המשפחה ולמרפאת השיניים.

ההתכתבות בין ראש מועצת קצרין שמואל כרליבך לבין מפעל־הפיס ומשרד הבריאות נמשכה כשנתיים וחצי, אבל הדירקטוריון לא שינה את החלטתו. המרפאה, נבנתה במימון משרד השיכון, צה"ל וקופת־חולים ללא השתתפות מפעל־הפיס.

בתחילת השנה התעוררה הבעיה שנית בעקבות אישור משרד הבריאות לבנות מרפאה עם שירותים משולבים במושב בני ראם ליד רחובות. נוכח עמדת דירקטוריון מפעל־הפיס, הממשיך בסירובו לממן הקמת מבנים לשירותים רפואיים משולבים עם קופת־חולים, החליט משרד הבריאות לבנות את המרפאה בבני־ראם ללא קבלת מימון ממפעל־הפיס.

דובר קופת־חולים דוד תגר טען בשיחה עם סופרת „דבר", כי מפעל־הפיס אינו ער למציאות שמכתיבה הקמת שירותי בריאות משולבים בארץ והפעלתם בבניין משותף מטעמי יעילות העבודה וחיסכון בתקציבים. ההתעקשות של דירקטוריון מפעל־הפיס על הקמת מבנים נפרדים מובילה לבזבוז כספים – טען הדובר. תגר ציין גם, כי בגלל התעקשות הדירקטוריון אין מנוצלים הכספים שנועדו להקמת בניינים לשירותים בריאותיים, והוסדות אחרים נאלצים לספק את התקציבים. לדברי תגר, על מפעל הפיס לבדוק את עקרונותיו לאור המציאות בארץ.

חסן נמנע

(סוף מעמ' 1)

השלום. השר משה שחל בירך על המפגש הגלוי, באומרו שהתקיים הוא בכתן הפומביות למפגש ועל כן חשיבותו הרבה.

להערכת שר הדתות ד"ר יוסף בורג, הפגישה מבשרת שינוי חשוב באקלים האזור ומחדדת את ההבדלים בין המחנות השונים בעולם הערבי – שוחרי השלום ומתנגדיו. השר אמנון רובינשטיין אמר, כי „יש לחפש כל סדק ולהפוך כל אבן כדי לקדם את תהליך השלום". הוא הביע תקווה, כי במפגש הבא תהיה ישראל ערוכה לאפשרות של פשרה טריטוריאלית. הוא שאל עם זאת, אם הבהיר פרס לחסן כי גם הגורמים המתונים בישראל שוללים את תכנית פאס.

האם ניצל פרס את ביקורו במארוקו כדי להיפגש עם הקהילה היהודית שם? – כך שאל שר הפנים הרב יצחק פרץ. ראש הממשלה הסביר, כי לא ניתן מטעמי בטחון לנוע בחופשי ולכן לא מימש את רצונו לבקר בבית רמב"ם ולהיפגש עם הקהילה היהודית. הוא רק שוחח בטלפון עם נשיא הקהילה דוד עמר.

בעולם הערבי יש משמעות מיוחדת לסמלים והביקור במארוקו היה עמוס בסמלים וחשיבותו רבה – אמר סגן ראש הממשלה יצחק נבון. בסופו של הדיון הקצר אימצה הממשלה את נוסח הסיכום שהציג נבון.

טבע תעשיות פרמצבטיות בע"מ

בתי מרקחת

תל־אביב
בם – פרישמן 66 – 237326
ארלוזורוב – ארלוזורוב 76 – 230746
ירושלים
ביה"ח שערי צדק – בית וגן – 555502
חיפה
יבנה – אבן סינא 7 – 678288
פתח־תקוה
אסותא – ברון הירש 21 – 911710
בני־ברק – רמת־גן
אסותא – ז'בוטינסקי 41 רמת־גן 7511874
בת־ים – חולון
מור – הביבה רייק 20 בת־ים – 583360
אהרן – הופיין 52 חולון – 889153
רחובות
בוק – הרצל 155 – 452154

מוקד מידע טלפוני

של קופת חולים הכללית המוסר אינפורמציה על מרפאות קופת חולים של ההסתדרות, בתי־חולים, עזרה ראשונה, מרפאות הפתוחות בשבת ובחג וכן אינפורמציה על הגורמים הרפואיים בישראל.

בתל־אביב
בימים א' עד ה' מ־8.00 בבוקר עד 20.00 בערב. ביום ו' מ־8.00 בבוקר עד 15.00 אחה"צ – טל' 03־433500, 03־433500.

מרפאת שיניים
לעזרה ראשונה
אזור תל־אביב
רחוב בר־כוכבא 49 ת"א – 03־284649
בימים א'־ה' בין 21.00 עד 23.00, בימי ו' וערב חג בין 18.00 עד 24.00, שבתות וחגים – בין 15.00 עד 21.00.
חיפה
רחוב הגפן 26, קומה ג' – 04־523566
יום יום כולל ערבי שבתות, שבתות וחגים מ־20.00 עד 23.00.

אלמקס לכל המשפחה!

דבר DAVAR دافار
מאוחד עם לשרוב

העורכת חנה זמר
משנה לעורך דוד פדהצור
מנהל כללי אהרן קראוס

המו"ל – „דבר" בע"מ
מודפס בדפוס „דבר" בע"מ
המערכת וההנהלה: תל־אביב, רח' שינקין 45, ת.ד. 199, מ.65233
טלפון 286141 (6 קוים)
מחלקת המודעות: טלפונים ישירים: 281860, 298032
סניפים:
ת"א, בית „דבר" רח' שינקין 45
טלפון 286141, מיקוד 65233
ירושלים, רח' המלך ג'ורג' 16
בית מאירה קומה ג'
טל. 242203
חיפה, רח' הנביאים 27
טלפונים 04־642111־3, ת.ד. 33104

לבית יפעת ולמשפחה
אתכם באבלכם הכבד
על מות האם
גוטה מור
מבית גבעת השלושה

לחברתנו דבורה תהילה
באבלך במות
אביך ז"ל
„תורן" סוכנות בטוח
ההנהלה והעובדים

מתאם הפעולות שמואל גורן בסיור חכ"ם

הממשל הישראלי בעד סיוע בין־לאומי לשטחים – אבל אין גורם שמוכן לתת

מאת סופר „דבר"

הממשל הישראלי בשטחים מעודד פתיחת השטחים לסיוע בין־לאומי וקבלת כספים מכל גורם בין־לאומי – אמר אתמול מתאם הפעולות בשטחים שמואל גורן.

בסיום מפגש של חברי כנסת עם אנשי המינהל האזרחי ברצועת עזה, אמר גורן שכל הנסיונות שלנו לקבלת סיוע בין־לאומי נתקלו עד־כה בתשובה שלילית, כשל השש הגורמים הבין־לאומיים מהתערבות פוליטית בגורל הפליטים בשטחים. גם ארצות ערב לא תרמו לשיקום הפליטים בשטחים. „אנו מוכנים לשלוח כל נציג לכל גורם בעולם ולהשיג כספים מכל גורם בעולם", אמר מתאם הפעולות. ראש המינהל האזרחי ברצועת עזה, תא"ל ישעיהו ארזי, אמר, כי באיזור יש בעיות תקציביות וכמעט שאין בעיות פוליטיות. לשיקום הפליטים דרוש תקציב של כ־400־500 מיליון דולאר. באיזור 240,000 פליטים, מהם 180,000 במחנות. עד כה שוקמו 10,000 משפחות, אך הריבוי הטבעי עולה על מספר זה וככל שהזמן חולף – מחריפה מצוקת הפליטים באיזור.

יו"ר ועדת המשנה ח"כ פסח גרופר הבריז עם תום הסיור, כי בעקבות הביקור בבית־החולים „שיפא" בעזה נוכח לדעת, שהדו"ח שהפיץ מירון בנבנישתי אינו נכון. בית־החולים נקי ולא מתרוצצים בו ג'וקים ועכברים, והפרסום היה מסולף.

ח"כ ז'ק אמיר העלה על נס את השיפורים שחלו ברצועת עזה, אך הדגיש כי יש לעשות הכל לשקם את הפליטים ולמצוא תקציבים לשיקומם בשיכוני קבע.

ח"כ חיים רמון טען שלא נוכל להדביק את קצב הריבוי הטבעי ברצועה, והיקף השיקום אינו מספיק כדי לפתור את הבעיה, ההופכת לפצצת זמן.

„אינני רואה איך נספק לאוכלוסייה, שתגיע תוך עשור למיליון נפש, את השירותים המתאימים, הדבר הטוב ביותר לישראל הוא לצאת מעזה".

בסיור השתתפו גם הח"כים עדנה סולודר, גרשון שפט, אפרים שלום, שלמה עמר, אמל נאצר אדין ויגאל כהן.

פגי סאיי, אחותו של כתב „אסושיאייטד פרס" במזרח התיכון, טרי אנדרסון, המוחזק כבן־ערובה בביירות, לוחצת את ידי חאלד פאהום, נשיא המועצה הפלשתינית הלאומית, בחדרה במלון בדמשק. סאיי פגשה אתמול כמה פקידים סורים ופלשתינים במאמץ לשחרר את אחיה ושלושה בני ערובה אמריקאים אחרים, לאחר שהכומר לורנס ג'נקו שוחרר על־ידי שוביו השיעים. צילום: א.פ.)

„מקדונל דאגלס' ו„פרט אנד ויטני' מתחרות ב„בואינג' על תוכנית ההצטיידות של „אל־על'

מאת אריה ארד, סופר „דבר"

סמנכ"ל „אל־על" ליאון הסדאי יצא אתמול לפנות בוקר לארה"ב לשיחות עם ראשי יצרן המטוסים האמריקאי „בואינג" ועם ראשי יצרן המנועים „פרט אנד ויטני" על תוכנית ההצטיידות של חברת התעופה הישראלית.

הצי של „אל־על" מורכב כולו ממטוסי „בואינג", אולם באחרונה הציעה „מקדונל־דאגלס", ש„אל־על" תצטייד במטוסי „מד 88" במקום שמונה מטוסי ה־707 וה־737 המיושנים. מניחים, כי „בואינג" תעשה מאמץ גדול לסכל את חדירתו של יצרן נוסף לצי של „אל־על". „בואינג" מציעה ל„אל־על" מטוסי 757 ו־767. לחברה יש כבר ארבעה מטוסי 767, ועתה נשקלת הצטיידות בדגם חדיש יותר של מטוס זה, שייצא לשוק בעוד שנה וחצי.

תא הטייסים של דגמי ה־757 וה־767 זהים, דבר המאפשר גמישות רבה בהעברת טייסים ובהפעלתם. כן יש יתרון תחזוקתי רב ברכישת מטוסי „בואינג". אולם ה„מד־88" זול ב־15 מיליון דולאר מה־757 וב־25 מיליון דולאר מה־767. משלחת „מקדונל דאגלס" כבר ביקרה בארץ פעמים בשבועות האחרונים והיא עומדת לשוב לסיבוב שיחות נוסף בעוד שבועיים.

מנועי „פרט אנד ויטני", המורכבים כיום במטוסי „אל־על", מתחרים במנועי „רולס רויס" הבריטית. משלחת מטעם חברה זו כבר ביקרה במרכז „אל־על" בארץ בשבוע שעבר. נראה כי השאלה אילו מנועים יותקנו במטוסים החדשים, תסוכם רק אחרי שיוחלט באילו מטוסים רוצה החברה להצטייד.

מצפים, ש„אל־על" תסכם את תוכנית ההצטיידות המפורטת שלה עוד לפני ראש־השנה ושהיא תובא אז לאישור הממשלה.

נחשף בשולי פרשת שחיתות:

סוחר צרפתי מכר נשק ישראלי לאיראן ולצ'אד

מאת גדעון קרן, סופר „דבר" בצרפת

פאריס (מיוחד ל„דבר"). – ישראל סיפקה נשק לאיראן ולצ'אד באמצעות סוחר צרפתי רשמי, שהוסמך על־ידי הנשיא מיטראן לשיתוף פעולה עם ארצות מתפתחות.

עובדות אלה נודעו בשולי פרשת שחיתות והעלמת כספים תחת המשטר הסוציאליסטי המסעירה את צרפת.

השבועון „לקנה אנשנה" אומר, כי כריסטיין ביבייה – נשיא חברת „טססי" – להובלות בין־לאומיות, קנה ב־1984, על־פי בקשת משרד ממשלתי צרפתי, קני תותחים ופגזי 150 מ"ילימטר בישראל וסיפק אותם לצ'אד.

מאוחר יותר המשיך ביבייה לקנות נשק מישראל עבור איראן – הפעם נשק פרטי.

ביבייה מעורב בהעלמת 20 מיליון פראנק מתקציב המשרד לקואופרציה. ראש לשכת השר איב חלייר, מבוקש עתה על־ידי המשטרה. על־פי גירסת שנות מימון חלק מכספים אלה פעולות של השרותים החשאיים, אך בחלק נכבד מהם עשה חלייר שימוש פרטי, כולל רכישת נכסי דלא־ניידי לו ולנשים רבות.

שמו של חלייר נקשר גם בישראל. הוא שהה בה פעמים אחדות, ככל הנראה לא כתם תייר.

איש מעובדי „קול ישראל" בערבית לא נסע עם פרס

מאת יעל ארמוני, סופרת „דבר"

התנצחות מילולית חריפה התקיימה אתמול בין מנכ"ל רשות השידור אורי פורת למנהל הרדיו בערבית אדמונד סחייק בעקבות אי־שליחות נציג של הרדיו בערבית לסיקור מסעו של פרס במארוקו.

בישיבת „פורום חדשות" ביקש סחייק להעלות את טענותיו נגד הנהלת רשות השידור, על כי זו לא מצאה לנכון לשלוח למארוקו כתב של הרדיו והטלוויזיה בערבית. מנכ"ל הרשות, שידע על טענותיו של סחייק, הודיע לו באמצעות לשכתו כי מוטב שלא יבוא לישיבה.

כשהגיע סחייק לפגישה, הסביר פורת את מעשהו בטענה, כי הופקד בידיו סוד־מדינה ולכן שיתף רק את הנוגעים הישירים בדבר – כלומר, את מנהל הטלוויזיה חיים יבין ואת מנהל הרדיו גדעון לב ארי. עוד הסביר פורת, כי המארוקאים הגבילו את מספר העיתונאים וגם על שיגור נציג הרדיו בעברית התקיים מו"מ נפרד.

כשביקש סחייק להגיב על הדברים, לא נתן לו פורת את רשות הדיבור ואמר כי טענותיו הם חרפה לרשות השידור ולרדיו בערבית. סחייק הגיב באומרו, כי החרפה מתבטאת באופן שבו ניהל פורת את נושא הנסיעה למארוקו. פורת האשים את סחייק בהדלפות לעיתונות וסחייק ענה לו, כי אמר את דבריו בציון שמו וכתובתו, בניגוד לפורת המדליף לעיתונות באורח אנונימי.

ד"ר קורט ואלדהיים נתפס בשקר נוסף

מאת גדעון קרן, סופר „דבר" בצרפת

פאריס, (מיוחד ל„דבר"). – נשיא אוסטריה קורט ואלדהיים נתפס בשקר נוסף. מסמך שפרסם העתון „לה־מאטן" מוכיח, שואלדהיים היה חבר בארגון „החולצות החומות" (ס.א.) ובארגון הסטודנטים הנאצים, בניגוד לעדות בשבועה שמסר בחודש אפריל האחרון בפני משרד המשפטים האמריקאי.

המסמך עם תמונתו של ואלדהיים, שמתפרסם בעיתון, הוא טופס מועמדות למשרה במשרד המשפטים האוסטרי מ־1940. במסמך מצויין, שואלדהיים היה חבר בס.א. מאז 18 בנובמבר 1938 ובארגון הסטודנטים הנאצים „נ.ס. סטודנטבון" מאז 1 באפריל של אותה שנה.

נהרגו שניים ממנהיגי ארגון הקונגרס האפריקאי

יוהנסבורג (רויטר). – שלטונות דרום־אפריקה זקפו לזכותם הישג נכבד במלחמתם נגד מחתרת „הקונגרס הלאומי האפריקאי", לאחר שעלה בידם להרוג במלך קרב יריות שהתנהל שלשום לפנות בוקר שניים ממנהיגיו של הארגון הנחשבים ל„טרוריסטים המבוקשים ביותר" בדרום־אפריקה.

משרד האינפורמציה של ממשלת דרום־אפריקה ציין בהודעה ששודרה ברדיו, כי השניים היו זונדי מולאקה, אשר נחשב לטרוריסט המבוקש ביותר בדרום־אפריקה, ואשה בלתי מזוהה, שהיתה לבושה בגדי גבר בעת שנהרגה. למולאקה מיוחסות 17 התקפות, בהן הטלת שתי פצצות במרכזי הנסבורג בחודש שעבר.

הארגון לאחדות אפריקה אימץ אתמול החלטה עקרונית לנקוט צעדים נגד בריטניה במטרה לשכנע אותה להטיל סנקציות כלכליות על דרום־אפריקה. את ההחלטה קיבלו שרי החוץ של הארגון שנועדו לפגישה מקדימה לפגישת ראשי המדינות החברות בארגון שתחל היום. כמו כן קראו שרי החוץ למדינות אפריקה השחורה לנתק את כל קשרי האוויר והים עם ממשלת פרטוריה.

ההצעה שהתקבלה מגנה את בריטניה, ישראל, צרפת, גרמניה המערבית וארה"ב על שהן משתפות פעולה במישור הצבאי והכלכלי עם פרטוריה. ההצעה קוראת להחרים את בריטניה בשדה הספורט, לפעול נגדה בתחום הכלכלה ולנתק את הקשרים הדיפלומטים עמה, כדרכים אפשריות להפעלת לחץ עליה.

שומר החותם

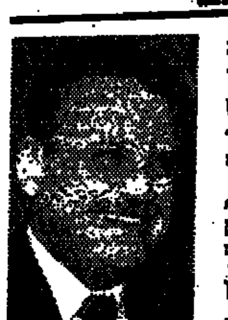

מייד לאחר שאישרה הממשלה את מינויו כשר המשפטים נפגש אברהם שריר (בי תמונה) עם מנכ"ל המשרד, מאיר גבאי, והיום ייפגש עם הצוות הבכיר של המשרד ועם היועץ המשפטי לממשלה, השופט יוסף חריש. אתמול אמר שריר כי הוא מכיר בחשיבות התפקיד החדש וי למרות העובדה שהוא רק מחליף – עד הרוטציה – הרי הוא מתכוון להקדיש הרבה מזמנו כדי ללמד את הבעיות ואת הנושאים החשובים העומדים על הפרק.

טובה צימוקי

פטנט

„תנועת מענ"ה (מאבק על נגד הגזענות) הצליחה לאחרונה להשתיק כמעט לחלוטין את מנהיג „כך", הרב מאיר כהנא בעזרת פטנט פשוט שעובד כמו שעון שווייצרי". כך סיפר אתמול שמואל טולדנו (בתמונה) בישיבת מרכז מפ"ם בנצרת: מענ"ה נהגת להגיש בקשות לעריכת הפגנות באותו מקום ובאותה שעה שם מבקש להופיע כהנא, סיפר טולדנו. „המשטרה מוציאה רשיונות ל„כך" ולנו ואחר־כך מבטלת את שני הרשיונות מחשש להפרעות". שמואל טולדנו, מי שהיה יועץ ראש הממשלה לעניינים ערביים וח"כ מטעם ד"ש התקבל אתמול בחמימות על־ידי חברי מרכז מפ"ם, בפניהם הציג מסמך שהיה שותף בניסוחו ואשר נושאו הוא אזרחיה הערביים של ישראל. הוא סיפר כי לאחרונה הופיע בפני 25 אלף תלמידי כיתות י"א וי"ב ברחבי הארץ והוא מודאג מאוד מההקצנה שגילה אצל אזרחיה הצעירים של ישראל.

יצחק מרידור

מקום לסיפוק

לידידיה הרבים של אנה מרי ריינגר, (בתמונה) סגנית יו"ר הבונדסטאג המערב־גרמני מטעם המפלגה הסוציאל־דמוקרטית ויו"ר האגודה הפר־למנטרית גרמניה־ישראל, יש מקום לסיפוק: זה עתה הובטח שידידתה הוותיקה של ישראל תשב גם בפרלמנט הבא. לריינגר הובטח המקום השלישי ברשימת מועמדי הבונדסטאג מטעם הסוציאל־דמוקרטים בחבל צפון ריין וסטפאליה מיד אחרי המועמד לקנצלר, יוהאנס ראו ויו"ר המפלגה, וילי ברנדט. יש לקוות שהיא תמשיך גם תקופת כהונה נוספת כסגן נשיאת הפרלמנט.

ש. שלמה

חשיפה

את „הכרות 6", פסל בדמות כנף מתכת הוכן בידי יחיאל שמי, חתן פרס ישראל תשמ"ו, במיוחד בשביל הטכניון והוצב בגן קיסלק בקמפוס. בטקס חגיגי, בהשתתפות הפסל, נשיא הטכניון, פרופ' יוסף זינגר, חברי סגל ועובדי הטכניון אמר פרופ' זינגר כי הוא „סמוך ובטוח שהחשיפה של הסטודנטים בטכניון לאמנות־חזותית, באמצעות פסלים, תעשיר מאוד את עולמם".

שיר מחאה

קבוצת תיכוניסטים תל־אביביים החליטה להפגין את מחאתם על ההתנגשויות האלימות בין דתיים וחילוניים באמצעות שיר. „במאה שערים", אותו הקליטה הלהקה, המכנה עצמה „אתה מה גב", נשלח אתמול לרדיו. מבצעיו, אגב, מעדיפים שלא לגלות את זהותם („ההורים לא מרשים", היא אחת הסיבות) והם מציגים עצמם בשמות בדויים כמו: רומאן ולצינסקי, ג'ו סטרוזינסקי, אירלנד ובאס.

★

גם מי שהיה „נער הפלא", גיא מרוז הלחין כתב ושר גם העביר לרדיו את „עולה השקט". מרוז, כיום בן 24, החליט כי לאחר שנים בהן כתב מוסיקה לתיאטרון [illegible] „הדין מנעמי", „הבית ברחוב שינקין", „מוכרים בלבד", „אחי גיבנבה התצ'לבה") מגיע גם לו לשיר את פזמוניו. „עולה השקט" הוא הראשון בתקליט ארוך נגן עליו הוא עובד בימים אלה.

ביקור משולב

בחודש הבא תגיע לישראל תזמורת הנוער של מערב־גרמניה. תלווה את התזמורת בביקורה כאן גם שרת הבריאות, המשפחה והנוער של מערב־גרמניה וכל הסיור כולו נערך בחסות „מרצדס". מנכ"ל החברה יגיע גם הוא לקונצרט שייערך בירושלים. בנוסף לקונצרט שייערכו בבירה תופיע התזמורת גם בתל־אביב, חיפה ובקיבוץ עין השופט. בתוכנית יצירות מאת ברליוז, מנדלסון וסטרווינסקי. המנצח, אגב, יהיה גארי ברטיני.

בטוח

ביום שישי הקרוב נראה שוב על המירקע את רבקה מיכאלי כמנחת התוכנית „סיבה למסיבה". התוכנית תוקלט ביום רביעי והמשתתפים בה עדיין לא נקבעו סופית. מלבד, כמובן, שלמה ניצן.

מיד לאחר הטקס בגן הורדים בירושלים ביקר אתמול סגן שר החוץ האמריקאי, ג'ורג' בוש ב„יד ושם". בספר האורחים הוא כתב: „בכבוד לאלו שאת חייהם אנו מכבדים ובתקווה נצחית".

ואלדהיים הוזמן ללוב ולסוריה

מאת גדעון קרן, סופר „דבר" בצרפת

פאריס (מיוחד ל„דבר"). – נשיא אוסטריה קורט ואלדהיים הוזמן לביקורים רשמיים בלוב ובסוריה.

כך מוסר השבועון „ז'און אפריק", האומר, כי ואלדהיים מבקש להמנע מביקורים בחו"ל עד סוף 1987 ושטני ביקורים אלה יערכו במהלך 1988. ואלדהיים מקווה גם שיוזמן לבקר במדינות אפריקאיות.

ריימונד משבח פגישת פרס והמלך חסן

מאת גדעון קרן סופר „דבר" בצרפת

פאריס (מיוחד ל„דבר"). – שר החוץ הצרפתי ז'אן ברנאר ריימונד שיבח את הפגישה בין שמעון פרס למלך חסן ואמר, כי „היא אפשרה דיאלוג, שבו יכלו שני בני השיחה להציג בכנות את עמדותיהם".

„אנו מעריכים כי זהו דבר טוב והוכחה של אומץ ודמיון במצב הסכסוך הישראלי־ערבי", הדורך במקום מאז כשלון היוזמה הירדנית־פלשתינאית", אמר השר הצרפתי.

באה משלחת של חקלאים ממצרים

(ע).– משלחת חקלאית מצרית רמת־דרג הגיעה ביום ו' לישראל, כדי להשתתף בקורס להשקיה. במשלחת 19 איש וביניהם מהנדסים, דוקטורים וטכנאים, שישתלמו בישראל במשך 3 שבועות.

יצויין, כי זו הפעם הראשונה מאז הוקפא השלום עם מצרים שבה מגיעה משלחת בכירה במספר כזה, לארץ זו.

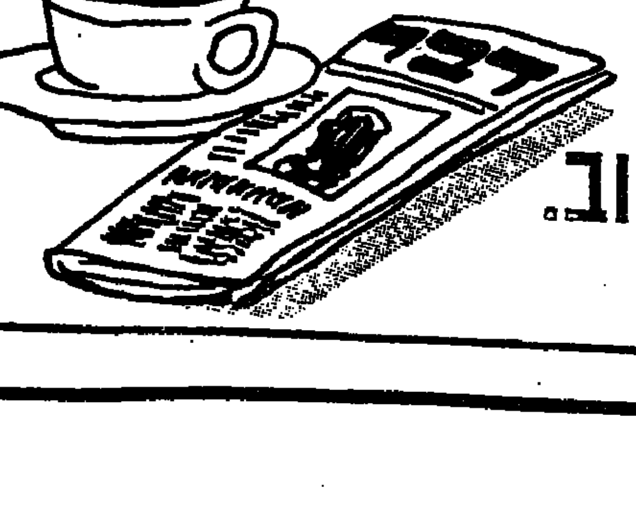

כל בוקר עם עיתון
דבר
הוא
בוקר טוב.

קדום חברה לבטוח בע"מ (1)

דין וחשבון מקוצר ליום 31 בדצמבר, 1985

(מותאם להשפעת השינויים בכח הקניה של המטבע הישראלי).

מאזן (הסכומים בשקלים חדשים)

	ליום 31 בדצמבר 1985	ליום 31 בדצמבר 1984
אגרות חוב ממשלתיות	491,219	495,654
בטוחות אחרות	19,960	122,746
רכוש קבוע ומקרקעין	340,608	364,703
חייבים ויתרות חובה	457,418	72,359
מזומנים בבנק	14,595	5,008
	1,323,800	1,060,470

	ליום 31 בדצמבר 1985	ליום 31 בדצמבר 1984
עתודה להשוואת מסים	24,831	42,122
עתודות בטוח	492,530	471,841
תביעות תלויות	2,784,657	67,894
זכאים ויתרות זכות	10,493	6,539
	3,312,511	588,396
גרעון בהון (שנה קודמת – הון, קרנות ועודפים)	(1,988,711)	472,074
	1,323,800	1,060,470

דין וחשבון על עסקי בטוח

	שנה 1985	שנה 1984
פרמיות	300,204	218,744
(גדול) קטון בעתודות בטוח	(9,281)	239,621
	290,923	458,365
הפסדים מהשקעות	57,981	57,615
יתרת הכנסות לשנה	232,942	400,750
תביעות לשנת הדו"ח	2,418,890	2,846
יתרה – הפסד (רווח)	2,185,948	(397,904)
הוצאות הנהלה וכלליות	237,440	231,490
דמי רישום ודמים אחרים	(47,120)	(36,032)
	190,320	195,458
הפסד (רווח)	2,376,268	(202,446)

דו"ח רווח והפסד

	שנה 1985	שנה 1984
הפסד (רווח) מעסקי בטוח	2,376,268	(202,446)
הוצאות (הכנסות) מהשקעות שלא נזקפו לדו"חות עסקי בטוח	131,551	(12,073)
הוצאות (הכנסות) כלליות ואחרות שלא נזקפו לדו"חות עסקי בטוח	(31,983)	704
הפסד (רווח) לפני הפרשה למסים	2,475,836	(213,815)
הפרשה למסי הכנסה ורווח	46,332	226,845
הפסד	2,522,168	13,030
השפעה מצטברת לתחילת השנה בגין שנוי שיטת דווח	----	(173,202)
הפסד (רווח) לשנה	2,522,168	160,172
יתרת הפסד לתחילת השנה	481,200	641,372
סך הפסד לסוף השנה	3,003,368	481,200

מצב ההון הנפרע

ההון הנפרע המינימלי המתחייב לפי התקנות	557,000
גרעון בהון הקיים מחושב לצורך התקנות	2,986,245
גרעון	2,429,245
הון מניות נפרע המתחייב לפי התקנות	557,000
הון מניות נפרע הקיים, בנכוי ההפסד המצטבר	(1,994,245)
גרעון	2,551,245

(1) כל המספרים בשייר העצמי.

בשם מועצת המנהלים:

א. פומשניק, יו"ר הדירקטוריון; א. פרידי, חבר הדירקטוריון; ד. ליסטנברג, מנהל כללי

הערות:
1. דין וחשבון מפורט ומלא, עם הבאורים של הנהלת החברה, יימסר במשרדי החברה, ברחוב מקוה ישראל 10, תל־אביב, לכל דורש.
2. הפרסום הנ"ל נעשה בהתאם לחוק פיקוח על עסקי בטוח, התשמ"א – 1981.

כתוצאה מחוסר הון הנובע בעיקר מהתוצאות העסקיות של החברה בשנת החשבון, נוצרו סטיות בדרכי ההשקעה כמתחייב על פי התקנות הנ"ל. תקון הסטיות מותנה בגיוס כספים ממקורות חיצוניים.

דין וחשבון המבקרים לבעלי המניות של קדום חברה לבטוח בע"מ

בדקנו את המאזן של קדום חברה לבטוח בע"מ ליום 31 בדצמבר, 1985, את דו"ח רווח והפסד, דו"ח על השנויים בהון, בקרנות ובעודפים ואת הדו"ח על השנויים במצב הכספי לשנה שנסתיימה באותו תאריך. בדיקתנו נערכה לפי תקני בקורת מקובלים, לרבות תקנים שנקבעו בתקנות רואי חשבון (דרך פעולתו של רואה חשבון), תשל"ג – 1973, ובהתאם לכך נקטנו באותם נוהלי בקורת שחשבנום לדרושים בהתאם לנסיבות.

הדו"חות הנ"ל ערוכים על בסיס העלות ההיסטורית המותאמת לכח הקניה הכללי של השקל החדש לפי גילוי דעת מס' 36 של לשכת רואי חשבון בישראל. הדו"חות הנ"ל בשקלים חדשים נומינלים, שעל יסודם נערכו הדו"חות המותאמים ניתנים בבאור מס' 14.

לחברה גרעון בהון בסכום של 1,988,711 ש"ח. התמורה שתתקבל ממכוש נכסיה לא תספיק לסלוק מלא של התחייבויותיה והחברה פנתה לגורמים ממשלתיים לקבלת סיוע. קיימת אי בהירות בקשר להתחייבויות בטוחות נוספת העלולות להתהוות והיכולת לעמוד בהן במצבה הנוכחי של החברה (ראה באור 17 (ב')). הסכויים לקבלת ממון בדרך של הגדלת הון המניות הנפרע, או אשראי למועדים ארוכים אינם ברורים.

בהתחשב עם האמור לעיל וההשלכות הנובעות מכך על הדו"חות הכספיים הנ"ל, אין באפשרותנו לחוות דעה עליהם.

בהתאם לסעיף 211 לפקודת החברות (נוסח חדש) התשמ"ג – 1983, אנו מציינים – בכפיפות לאמור לעיל – שקבלנו את כל הידיעות והבאורים שנדרשו על ידינו.

כמו כן, אנו מציינים כי הדו"חות הכספיים הנ"ל ערוכים בהתאם להוראות חוק הפיקוח על עסקי בטוח התשמ"א – 1981 והתקנות שהותקנו לפיו וכי החברה קיימה הוראות החוק והתקנות הנ"ל, פרט לאמור בבאור 12, וכל זה בכפיפות לנאמור בדין וחשבון המבקרים המובא בזה.

וייסברג, שחור ושות'
רואי חשבון

התייצבות שערים ושיפור באווירה

מאת שמואל רוזנבלום

הבורסה מצויה בהתייצבות, לאחר שחיקת השערים הארוכה שנמשכה למעלה מחודשיים די בהתייצבות קלה ע"מ לעודד את פעילי השוק המתוחים. בשבוע שעבר ביום ג' החל שלב התייצבות, קרנות הנאמנות החלו לפעול באורח מעט חיובי מבעבר והדבר אותת על שינוי מסויים במגמה. ברור שהתייצבות השערים בארבעת ימי המסחר האחרונים אינה מסוגלת להצביע על שינוי ברור בכיוון, אך די בכך כנראה לאופטימיסטים המושבעים שבקרב פעילי השוק. בשבוע שעבר הצבענו במדור זה על תקוות ליצוב שערים ושינוי קטן במגמה, דעתנו נבעה מנזילות הקרנות המצויה בשפל ומחוסר אלטרנטיבה באפיקי השקעות אחרים. מצב זה נשאר כמקודם אך ראוי וצריך להדגיש ברורות שהשוק אינו יכול להתייצב או להשתפר אלא באם יחול התנאי של גידול בנפח העיסקאות. מטבע הדברים שוק מניות "מתבשל" אט־אט, כפעם הנוכחית הרקע הכללי מתאים ביותר ובעיקר לאור רמות השערים בחלק ניכר בני"ע לאחר השחיקה שחלה בשעריהם. ניתן לחשוב שמנהלי הקרנות ימשיכו בהכנסת ביקושים קטנים בליגר למניות. שהם מפצים ביקרם ולתהליך זה יצטרפו מנהלי התיקים ומשקיעים גדולים. ירידת שערי הריבית המשולמת בתפ"ס עשויה לתרום לתהליך מסוג זה.

המסחר באג"ח

ברוב סדרות האג"ח שררה מגמת יציבות עם עליות שערים קלות. הצעים בחלק מסדרות האג"ח נלקחו ללא שינוי וביקושים סופקו בעליות שערים קלות תוך מסחר ער למדי. מרבית הפעילות כידוע מצוייה בקרנות הסולידיות שבאחרונה זכו לפדיונות כספים כבדים למדי.

המסחר בבנקאיות

גם בסקטור הבנקאיות שררה יציבות שערים תוך עליות וירידות קלות למדי. לדעתנו תשואות הבנקאיות הנעה בסביבות 13.50% – 14% מעניינת להשקעה ויש בה עניין בולט יותר מאפיקי השקעה אחרים בשוק. מניות בל"ל ירדו 0.8% והמזרחי ע"ש עלו 1% פועלים ודיסקונט נסחרו ב.ש.

הפעילות בכבדות

במרבית המניות הכבדות המגמה החיובית בלטה באורח משמעותי יותר. מניות הבינלאומי ופיבי נהנו מביקושים בסד"ג 3600 עד 5100 ע.נ. ושעריהן עלו בשיעור 1.8% לערך. מניות דלק ושופרסל נהנו גם הן מביקושים והוסיפו לשערן בסביבות אחוז עליה. א.פי. אג"ח עלה חצי אחוז ומניות אזורים עלו 2.8%. קופסאות פח עלו 3.8% ואלרן עלתה 3.1%, כללית מרבית עליות השערים בכבדות נעו בין 2%-3% תוך פעילות ערה יותר מבעבר. ראוי לציין שמרבית ני"ע הנ"ל נשחקו בסביבות 10% מתחילת חודש זה. היצעים נלקחו ללא שינוי כדוגמת מניות ים המלח שנסחרו בהיצע ב.ש.

הפעילות בתופשיות

מניות המן ומגור המשיכו בריצתן המטורפת כלפי מעלה וצברו עליה יומית נוספת של כ-10% כ"א. אמרנו בעבר, ואנו חוזרים ע"כ כמעט "כפיזמון חוזר" שלדעתנו אין הצדקה כלכלית לעליות השערים של המן ומגור לאור ההתרחשויות הבורסאיות העכשויות. נראה שכמות צפה דלה במניות הנ"ל גורמות לעליות שערים חריפות והדבר מתבצע על רקע ספקולטיבי לא ברור. לדעתנו במניות המן עוסקים בעלי העניין בחברה למכור סחורה בעתיד הקרוב, לנוכח שינויי השער הדרמטיים שגרמו לעליות של 180% בחודש ומחצה בהמן. ראוי לציין שבעבר הזינו בפעילות דומה מסוג זה במניות ניקוב ודסה. ה"ה מניה ספירא מחזיק בלמעלה מ-10% בחברת המן, ולפיכך יכולתו לשנות או להשתלט על החברה עדיין אינה מעשית כנראה.

החזקות מכבידות

במספר רב של ני"ע קיימות החזקות סחורה מאסיביות בידי גוף אחד שבדר"כ "תקוע" במניה בכמות סחורה ניכרת. מניות פי.בי וכלל אלקטרוניקה מוחזקות כידוע ע"י גורם שקיבלן "בירושה" מרייגר פישמן. החזקות שכאלה גורמות באופן ישיר להקטנת האפשרות לעליות שערים במניות הללו. קבוצת כלל לדוגמא מחזיקה במרבית ני"ע של הקבוצה בכמויות עתק. ברור שעליות שער בכלל נדל"ן לדוגמא יסופקו בכמות ניכרת ברמת מינימום מסויימת לני"ע שנקבעה בכלל. תופעות דומות מתרחשות בני"ע רבים וטובים ויש בכך כדי למנוע פעילות חריגה. הגופים הגדולים פועלים בעצם כמווסתים, לשם שינוי מהסתים חיוביים. בהצע וברמת שערים נמוכה רוכשים וכנגד עליות של 10% מתחילים מייד לשווק ולמכור. כדאי לשים לב בנושא זה לדווחי בעלי עניין השונים המתפרסמים בבורסה והמלמדים על התופעה – הכמות ורמות השפל או הגאות.

★ הכותב הינו יועץ השקעות

מאה שערים • מאה שערים • מאה שערים •

שערי המניות

בנקים מסחריים

שאינם בהסדר ההצמדה

א.ד.ה. ש	16300	7.0	+200	+1.2	+17.0
הספנות 0.1	1040	1978			-211
הספנות א 0.5	778	1250	+8	+1.0	+944
הספנות אופ 2	723	859			-458
כללי לא בהסדר	25760	15.0	+60	+2	+45.0
בנק צפ' אמריק 1.	— הפסקת מסחר —				
בנק צפ' אמריק 5.	— הפסקת מסחר —				
בנק צפ' אמ אופ1	— הפסקת מסחר —				
הבינלאומי 5.0	3385	2479	+60	+1.8	+3656
פ.י.ב.י. 0.5	3585	2600	+60	+1.7	+5156

כלולים בהסדר הצמדה

אידיבי רג 100.0	80900	181			-133
אידיבי ב 100.0	80750	2.0			-2.0
אידיבי בב א 2.0	495000	1.0			-1.0
אגוד נשה	60400	317	+705	+1.2	+382
דיסקונט ב	103000	2.0	-100	-.1	-3.0
דיסקונט א	103100	49.0	+20		+11.0
דיסקונט שה ב	12100				+100
המזרחי ש	33450	384	+355	+1.0	+289
המזרחי מ	33301	5.0	+81	+2	+25.0
המזרחי שה 9	15150	11.0			-11.0
הפועלים מבכ	116500	.7			-2.3
הפועלים ש	54960	822			-102
הפועלים מ	54650	171	-350	-.6	-116
כללי א 1.0	139800	27.0			-27.0
כללי אופ 9	134200	9.0			-8.0
כללי שה 5	107280		-70	-.1	-17.0
כללי שה 7	6800	10.0	+95	+1.4	+30.0
כלל ממק 100.0	34650	1308	-285	-.8	-1714
כלל שה 11	13300	15.0	+70	+.5	+10.0
מימון ומסחר 1.0	48700		-30	-.1	-1.0
מימון ומסחר 5.0	25001				-10.0

בנקים למשכנתאות

אדנים 0.1	12560	15.0			-17.0
לאומי משכנתא' ש	4305	195	+50	+1.2	+180
לאומי משכנתא' ב	4420	2.0	+160	+3.8	+169
כרמל ש	4120	61.0			-30.0
כרמל שה 1	3010		-50	-1.6	-33.0
בנין ב' 5.0	6800	1.0			+1.0
פת משכ ש	1290	958	+55	+4.5	+3067
משכן ב ש	2200	83.0	+40	+1.9	+44.0
עצמאות 0.1	6900	76.0	+101	+1.5	+51.0
טפחות מבכב ש	13999	22.0			
טפחות רג ש	12000	91.0	+200	+1.7	+42.0
טפחות שה 1	7900				-14.0
טפחות שה 2	3980		-20	-.5	-22.0
יעסוד 1.0	1560	262	-40	-2.5	-324
יעסוד 5.0	708	283	+7	+1.0	+175
כירב 1.0	4470	246	+60	+1.4	+201

מוסדות מימון

שלמון א ש	335	6920			-871
החקלאות מבכ א	— לא נסחר —				
החקלאות מבכ ג	— לא נסחר —				
לאומי תעשיה א ש	4950	8.0	+20	+4	+19.0
פתוח תעשיה מבכ	— לא נסחר —				
פת תעש בכ ג	— לא נסחר —				
פת תעש בכ גג	— לא נסחר —				
פת תעש בכ גג1	— לא נסחר —				
פת תעש בכ ד	— לא נסחר —				
פת תעש בכ דד	— לא נסחר —				
מרכז קבלנים 5.0	444	179	-20	-4.3	-403
תיירות בכ	— לא נסחר —				
כלל ליסינג א0.1	11701	41.0			-82.0
כלל ליסינג ב0.5	9300	57.0			-1.0
כלל לסינג אג"ח	10922	20.0	-1		-24.0

ביטוח

איתן חב' לביטוח	230	11671	+7	+3.1	+15674
אררט 0.1	850	710	-28	-3.2	-535
אררט א 0.5	411	839	+1	+.2	+897
בטוח מסנה 0.1	893	1105	-47	-5.0	-757
בטוח מסנה 0.5	295	1750	+10	+3.5	+3650
הדר 1.0	905	2326			-25162
הדר 5.0	176.5	2409			+741
הסנה ש	450	6999			-5728
הפניקס 0.1	645	332	+30	+4.9	+1313
הפניקס 0.5	351	2250	-9	-2.5	-2073
המשמר-הדאל 1.0	6330				
המשמר-הדאל 5.0	2550		+50	+2.0	+100
מנורה 1.0	7301		+1		+38.0
מנורה 5.0	3100	57.0	-56	-1.8	-38.0
סהר ז 1.0	3850	27.0	+70	+1.9	+7.0
סקיוריטס 0.1	2355	330	+40	+1.7	+184
צור ש	310	2629			-968
ציון החזקות 1.0	16000	7.0	-60	-.4	-15.0
ציון החזקות 5.0	3850	33.0			+164

מסחר ושרותים

מסחר

אינטרנאצא 1.0	4300	67.0	-22	-.5	-67.0
אינטרנאצא 5.0	1038	300	+39	+3.9	+360
מאיר עזרא 1.0	4094 קו		+195	+5.0	+506
מאיר עזרא אופ 1	4300 תב	25.0	+350	+8.9	+25.0
סתוה 1.0	— הפסקת מסחר —				
סתוה 5.0	— הפסקת מסחר —				
כלל סחר 1.0	1105 תב	1100	+75	+7.3	+1812
קריסטל 1.0	7050	50.0	-150	-2.1	-87.0
רפק 0.1	34000	2.0	-1000	-2.9	-2.0
רפק 0.5	9200	11.0	+50	+6	+10.0
שופרסל א 2.0	4690	710	+40	+.9	+815
שופרסל ב 10.0	3130	1719	+35	+1.1	+2493

שרותים

דלק ב ש	2678	2074	+43	+1.6	+2543
הדאל 1.0	— הפסקת מסחר —				
הדאל 5.0	— הפסקת מסחר —				
ספנות המפקה 0.1	11000 תב	37.0	-2537	-18.7	-218
ספנות הכנ' א0.5	3630 תב	573	-747	-17.1	-2838
קיור 0.1	1862 תב	1356	-448	-19.4	-4098
קיור 1.0	309 תב	15503	-49	-13.7	-39401
חברת החשמל 0.1	— הפסקת מסחר —				
מוסכי ערובה 0.1	3793 תב	100	-900	-19.2	-1222
מוסכי ערובה 0.5	1275 תב	3347	-305	-19.3	-11610
קונטרסים 0.1	1827	127			-22.0
קונטרסים 0.5	1300	200	-51	-3.8	-267
קופל 1.0	— הפסקת מסחר —				
קופל אופ 1	— הפסקת מסחר —				

מלונות ושרותי תיירות

גלי זהר 1.0	— הפסקת מסחר —				
גלי זהר 5.0	— הפסקת מסחר —				
מלונות דן 1.0	3629	40.0	-81	-2.2	-235
מלונות דן 5.0	2400				+8.0
חוף האלמוג 0.1	— הפסקת מסחר —				
כנם 1.0	2300				+30.0
מלונות ירדן 1.0	3267	122	+17	+5	+62.0
מלונות יהלום 1	— הפסקת מסחר —				

מחשבים ושרותי מחשב

רשה מיכון 1.0	3891 תב	52.0	+186	+5.0	+40.0
ת.י.ל.ג. 1.0	12600	14.0			-14.0
יעבא 1.0	3511		+10	+.3	+30.0
יעבא אופ 1	3301		+114	+3.6	+22.0
כלל מחשבים 1.0	9200	82.0			-7.0
מ.ל.ל. 1.0	12350	18.0	-100	-.8	-8.0
מ.ל.ל. 5.0	4350	70.0	+50	+1.2	+55.0
משוב מחשבים 1.0	2451	51.0	-49	-2.0	-10.0
ניקוב מחשבים 1.	8220	19.0			-19.0
ניקוב מחשבים 5.	6390	105			-105
תים מחשבים 1.0	1680	140	-19	-1.1	-141
תים מחשב אופ 1	16700				

מקרקעין ופיתוח

נדל"ן בינוי ופיתוח

אבוגוב בינוי 1.0	— הפסקת מסחר —				
אבוגוב בינוי 5.0	— הפסקת מסחר —				
אורן מבנים 1.0	1013 תב	2170	+92	+10.0	+2444
אורן מבנים 5.0	409 קו		+19	+4.9	+6897
אזורים 1 ש"ח	525	2597	+15	+2.9	+1556
אזורים אופ 1	301	5515	+10	+3.4	+2652
אזורים אג"ח 3	94.5	42730	+1.0	+1.1	+50871
אילון 1.0	395	2171			+126
אילון אופ 1	1505 תב	224	-134	-8.2	-608
אל-רוב 1.0	3265	108			-107
אמבנים 1.0	2401 תב	50.0	+120	+5.3	+229
אפריקה 0.1ש"ח	30300	7.0	+100	+.3	+21.0
אפריקה 1.0ש"ח	20150	3.0			-2.0
אמריקה אופ 5	13980	43.0			-36.0
ארדים 1.0	1810 תב	251	-140	-7.2	-351
ארליך 1.0ש"ח	2240	331	+90	+4.2	+48.0
ארליך 5.0ש"ח	1121	815			-558
בן-יקר גת 1.0	3220	29.0	+20	+.6	+16.0
ברעבייץ 1.0	3225	130	+153	+5.0	+185
ברעבייץ 5.0	1970	51.0			-49.0
דנקנר 1.0	3970	50.0	+100	+2.6	+47.0
דרוקר 1.0	440 תב	652	+24	+5.8	+774
דרוקר 5.0	332	400	+4	+1.2	+70.0
דרוקר אופ 1	225	801			+2371
דרור 0.1	5985				
דרור 0.5	4000 תב	75.0	+280	+7.5	+75.0
המשלול 1.0	— הפסקת מסחר —				
המשלול 5.0	— הפסקת מסחר —				
ת.ל.ב. 0.1	— הפסקת מסחר —				
ת.ל.ב. 0.5	— הפסקת מסחר —				
נכסים ובנין 1.0	2400	1119	+35	+1.5	+332
גב-ים 0.1	3817	260	+100	+2.7	+402
גב-ים 0.5	2230	398	+40	+1.8	+520
הכשרת הישוב 1.0	43400	3.0	+100	+.2	+5.0
ישפרו 0.1	2627	1159	-1		-2377
ישראלום 1.0	1165 תב	200	-70	-5.7	-200
ישרס 10.0	11100	10.0	+13	+.1	+46.0
כנען פיתוח 1.0	6250	9.0	-250	-3.9	-9.0
כלל בנלן 0.1	335	7494	+5	+1.5	+5746
לומיר 1.0	3800	20.0	+100	+2.7	+20.0
לומיר 5.0	1470	57.0	+30	+2.1	+57.0
מ.ת.מ. 1.0	280	6887			-2675
מאגורי בניה 1.0	701 תב	14295	+64	+10.1	+22291
מאגורי בניה אופ1	540 קו		+64	+13.5	+21873
מגדל בנוון 1.0	— הפסקת מסחר —				
מישגאל 5.0	271	1359	+8	+3.0	+1058
מנרב 5.0	700	1014	+10	+1.5	+514
מר-לין 1.0	495	162	-15	-2.9	-462
לוינסקין 1.0	403	654			+93.0
לוינסקין 5.0	112.0	2501	+2.0	+1.8	+2054
ליפסיץ 1.0	1000 תב	517	+50	+5.3	+2180
ליפסיץ 5.0	440	1377			-1114
נאות אביב 0.5	5000	599	+190	+4.0	+849
נכסי אזורים 1.0	623	376			-376
סהר החזקות 1.0	9526		+6	+.1	+13.0
סהר החזקות 5.0	7010		+60	+.9	+27.0
סוף 1.0	3740		-19	-.5	-45.0
סוף 5.0	2286		+16	+.7	+66.0
עשר וסלע 1.0	642	200	+2	+.3	+25.0
עיר 3.0	— הפסקת מסחר —				
קיסריה 0.1	1500	12.0	-50	-3.2	-12.0
קיסריה 0.5	713	183			-83.0
רומנבין 1.0	3180	241	+100	+3.3	+212
רומנבין 5.0	1975	439	+65	+3.4	+818
רסקו מבול	7200 תב	149	+368	+5.4	+123
רסקו רג	7100	98.0	+18	+.3	+39.0

חקלאות

מטעי הדר 0.1	2596	100			-160
מטעי הדר 0.5	1925 *	260	+60	+3.2	+211
* ביצוע חלקי 95.90%					
מהדרין 0.1	6480	45.0	-20	-.3	-45.0
נכסי הדרים 1.0	1000	687	+20	+2.0	+453
פרי אור 0.5	2600 תב	495	+150	+6.1	+565
שן-הר 5.0	16120	65.0			-38.0

תעשייה

מזון וטבק

אסאס 1.0	1345	264	-13	-1.0	-162
גולדפרוסט 1.0	2755 תב	290	+235	+9.3	+341
גולדפרוסט 5.0	1715	309	-20	-1.2	-320
גולדפרוסט אופ 1	1320	225			-62.0
דובק מב ש	3270	151	-20	-.6	-150
דובק מב ב	3230	161	-10	-.3	-161
הלכל 1.0	556	700	+16	+3.0	+489
הלכל 5.0	388	448	+17	+4.6	+502
פרי-הג 1.0	1769	510	-31	-1.7	-638
פרי-הג 5.0	1350	284	-11	-.8	-204
טמפו בירה 1.0	16170 תב	116	+1470	+10.0	+151
טמפו בירה 5.0	10400	82.0			-32.0
יטבר 1.0	1610	440	+70	+4.6	+174
יטבר א 5.0	887	1114	+30	+3.5	+1101
מן 1.0	8505 קו		+405	+5.0	+121
מן 5.0	4996	21.0	+196	+4.1	+6.0
סנפרוסט 1.0	7180	27.0			-22.0
עלית 0.1	12250	28.0			-7.0
עסיס ב 0.5	34834	17.0	+400	+1.2	+24.0
שלמה אנגל 1.0	2050	49.0	+50	+2.5	+348
שמן מבכ ש	6450	106	-200	-3.0	-39.1

טכסטיל והלבשה

ארגר 1.0	784	260	-6	-.8	-582
אופוס 1.0	850	243	-30	-3.4	-651
אופנת ברוך 1.0	2440 תב	303	-150	-5.8	-252
אופנת ברוך 5.0	1510	297			-100
אפתן 1.0	— הפסקת מסחר —				
אפתן אופ 1	— הפסקת מסחר —				
ארגמן רג ש	11250	12.0			+20.0
דלתא-גליל 1.0	3680	314	+50	+1.4	+357
דלתא-גליל א 3.0	2930	259	+50	+1.7	+423
מכוניות מאוחד 1.	1690	1.0			+1.0
מכוניות מאוחד 5.	900	30.0	+40	+4.7	+200
מכוניות אופ 1	686	100	+2	+.3	+100
ויסלנו 1.0	3500	77.0			-54.0
ויסלנו 5.0	2100	205	+25	+1.2	+175
חדיקון 1.0	4534	130			-59.0
ויקות 1.0	3960	269	+160	+4.2	+467
ויקות 5.0	3100	321	+115	+3.9	+560
טיב-טוב 1.0	— הפסקת מסחר —				
טיב-טוב אופ 1	— הפסקת מסחר —				
לודזיה 0.1	1664	133	-36	-2.1	-145
לודזיה 0.4	750	1860			-564
ליבות 1.0	547	1485	+20	+3.8	+3070
מיס גליקו 1.0	700	1113	+25	+3.7	+762
מקס 0.1	22199 תב	52.0	+1644	+8.0	+145
מקס 0.5	10600	79.0			-33.0
עים 1.0	10070	17.0	+70	+.7	+4.0
עים 5.0	5350	37.0	+60	+1.1	+144
עמק 1.0	1625	145			-93.0
פולגת א 0.1	2920	143	+10	+.3	+63.0
פולגת ב 0.4	1775	558	+20	+1.1	+773
פולינן א 0.5	7300	93.0	+300	+4.3	+133
פרעוד 1.0	1850	50.0	+51	+2.8	+36.0
ליבור טבריה	11750	27.0	+150	+1.3	+60.0
תעש רוגוזין 1.0	3250	132	+60	+1.9	+365

מתכת ומוצריה

אוקסנון 5.0	2171	200	-115	-5.0	-505
אורדן 10.0	8904	75.0			-7.0
אורדן 50.0	7750	46.0			-48.0
אלומית 1.0	4660	90.0	-30	-.6	-60.0
אלומית 5.0	3240	26.0	+40	+1.3	+24.0
כבלים ש	12258	16.0			-21.0
התבוך זכויות	3300 תב	1480	-332	-9.1	-1161
התבוך 1.0	6650	31.0	-350	-5.0	-31.0
התבוך 5.0	3598	50.0	-132	-3.5	-110
זיקה 1.0	5565	51.0	+265	+5.0	+57.6
זיקה 5.0	2746	194	-39	-1.4	-64.7
קופסאות פח 1.0	1095	1564	+40	+3.8	+2861
קופסאות פח 5.0	828	63.0	+38	+4.8	+551
מתכת טרום 1.0	2300	219			+50.0
כללי ציון 1.0	2300	1087	+100	+4.6	+1240
כללי ציון 5.0	912	2049	+12	+1.3	+2439
כללי ציון אופ 3	560	1259	+15	+2.8	+515
מודגן 1.0	— הפסקת מסחר —				
מודגן אופ א	— הפסקת מסחר —				
קרסני 1.0	858	980			-786
קרסני 5.0	460 תב	1751	+32	+7.5	+2611
נחושתן 0.1	16159 תב	96.0	+1469	+10.0	+253
נחושתן 0.5	6085	183			+34.0
פקר פלדה 1.0	6320	93.0	+210	+3.4	+184
קינג 1.0	1080	300	-23	-2.1	-120
קינג 5.0	615	526	-5	-.8	-526
קליל 1.0	4250	54.0	+50	+1.2	+49.0
קליל 5.0	1960	108	-40	-2.0	-100
שלודות 5.0	2100	36.0	+38	+1.8	+44.0
תעשיות לכיש 1.0	1105	190	+50	+4.7	+630
תעשיות לכיש 5.0	551	392	+11	+2.0	+67.0

חשמל, אלקטרוניקה ואפטיקה

אלביט 3.0	374000	12.0			-7.0
אלקו 0.1	6784 תב	59.0	+584	+9.4	+240
אלקו 0.25 ש	2905	252			-187
אלקו 0.25 מ	2955	41.0			+100
אלקטרה 0.1	13870	1.0	-430	-3.0	-44.0
אלקטרה א 0.5	6810	78.0	+210	+3.2	+82.0
אלרון 3.0	301000	2.0	+1000	+.3	+4.0
אריה 0.02ש"ח	25800	115	+810	+3.2	+180
כלל תעש אלקטר	2000	519			-241
ספקטרוניקס 1.0	1980	636	+40	+2.1	+864
ספקטרוניקס 5.0	1215	540	+15	+1.3	+108
פייכטנגר 1.0	2150	383			-188
פייכטנגר 5.0	1149	606	+19	+1.7	+158
ציקלון 1.0ש"ח	2305	14.0	+25	+1.1	+30.0
ציקלון 5.0ש"ח	1000	53.0			+112
קבנסטין אילר 1.	4890	53.0			-53.0
קבנסטין אילר 5.	3230	65.0	+40	+1.3	+45.0
ת.א.ת. 1.0	3602 תב	175	-397	-9.9	-306
ת.א.ת. 5.0	1500	417			-417
ת.א.ת. אופ 1	12121	6.0	+120	+1.0	+5.0
תדיראן 1.0	4720	1.0	+80	+1.7	+10.0

מוצרי בניה

א.י.ה.כלל בנין1.	749	882			-548
א.י.ה. אוסטריה א'	325	4871	+7	+2.2	+5582

א.פ. אג"ח סד א	66497	95.0	+.5	+.5	+62358
אלקל 5.0	11128 קו		+530	+5.0	+115
אקרשטיין 1.0	1610	350			-363
אקרשטיין 5.0	1180	97.0	-10	-.8	-98.0
בסון תעיר 1.0	10200				
בסון תעיר 5.0	— הפסקת מסחר —				
בי-סן 1.0	1155	65.0			-46.0
בי-סן 5.0	405	932	+2	+.5	+358
פרומאסטס 1.0	7070				
פרומאסטס 5.0	2220		-20	-.9	-45.0
מ.ל.מ. 1.0	920 תב	528	+69	+8.1	+528
מ.ל.מ. 5.0	568	181	+24	+4.4	+181
מודול הסק בתעש	4515	20.0	+15	+.3	+11.0
מוזאיקה ולפמן 1	— לא נסחר —				
מוזאיקה ולפמן 5	13080				

כימיה, גומי ופלסטיק

אגן 5.0	17800	111			-182
אליאנס ב 200.0	3235 תב	647	+294	+10.0	+934
גל תעשיות 1.0	10500	50.0	-100	-.9	-65.0
גל תעשיות 5.0	5400	70.0			-105
דיסטר 1.0	3249	20.0			+25.0
דשנים 0.1	4695	45.0			-12.0
דשנים 0.5	1190	500	-20	-1.7	-1071
חיפה כימיקל 10.0	449	3130	-11	-2.4	-2996
טבע ש	49401	170	+1300	+2.7	+314
טבע אופ 4	43050	5.0			-2.0
ליפסקי 1.0	1430 תב	836	+90	+6.7	+812
ים המלח 0.1	14010	230			-48.0
פטרוכימים 10.0	530	6931	+11	+2.1	+1776
מקסימה 1.0	6650	15.0	-100	-1.5	-15.0
מקסימה 5.0	2380	200			-221
נקה כימיקל 1.0	3257	2.0	-33	-1.0	-2.0
סנו 1.0	9800 תב	113	+478	+5.6	+171
סנו 5.0	5360	19.0	+5	+.1	+4.0
קים כימיקל 1.0	3800	11.0	+198	+3.5	+121
ת.ג.ל. 1.0	4620 קו		+220	+5.0	+507
ת.ג.ל. 5.0	3780 תב	392	+282	+8.3	+259
תיא 5.0	7650	129			-51.0
פרוטאורום 10.0	9880	30.0			+1.0
יתד א 5.0	4380	82.0	+159	+3.8	+31.0

עץ ומוצריו, נייר ודפוס

רפוין 1.0	5120		+120	+2.4	+45.0
רפוין 5.0	2880				
ת.מ.ן. 1.0	11377 תב	589	+1034	+10.0	+872
יאה 1.0	3415	45.0	+80	+2.4	+29.0
לבידי אשקלון 1.	435	925	+15	+3.6	+1521
לבידאשקלון אופ1	692	300	+32	+4.9	+580
מולס ב 0.5	22700				-1.0
מפעלי נייר 10.0	189200	65.0			+28.0
סקנדיה 1.0	3308	594	-2	-.1	-791
רים 0.1	4620	54.0	-30	-.7	-54.0
רים 0.4	2370	328	+70	+3.0	+684
תעל ב 0.2	10980	25.0	+150	+1.4	+29.0

תעשיות שונות

אבריק 1.0	3400	70.0			-10.0
אבריק 5.0	1900	140			-101
חבישה יחר 1.0	8200	107	-169	-2.0	-111
פולק 1.0ש"ח	6300	67.0	-100	-1.6	-32.0
פולק 5.0ש"ח	3660	55.0			-44.0

השקעות תעשיה

מרכזית ב 0.1	6100	130	+100	+1.7	+220
כור כל 1.0	4790000	.1			
כלל תעשיות 1.0	1199	5666			+2472
מאגר טכנולוגיה	415	801	+14	+3.5	+1418

חברות להשקעה

השקעה ואחזקות

אוניק ש	4600	55.0	+190	+4.3	+55.0
אידיבי פתוח 2.0	3310	1126			-701
אינקוה 0.1	1675	540	+51	+3.1	+215
אינקוה 0.5	760	984			-799
אלגר ש	6100	19.0			-4.0
אלגר ב	6410				
אלרן ש	2435	421	+75	+3.2	+2018
אלרן ב	2622	100			
אמישר בל' 1.0	— הפסקת מסחר —				
אפיק 1.0	— הפסקת מסחר —				
אפיק 5.0	— הפסקת מסחר —				
[illegible]	1300	[illegible]			-162
חברה לישראל 1.0	6900	281	+60	+.9	+109
חברה לישראל 5.0	4275	782			-559
הלפמן 0.1	114000	23			-4
הלפמן 1.0 ש	23301	25.0	+1		+5.0
אמפא א 0.5	10600 תב	64.0	-670	-5.9	-44.0
מפעלים השק ש	4950	323	+50	+1.0	+114
לאומי השק 0.1	— הפסקת מסחר —				
דיסקונט השק ש	2079	1447	+30	+1.5	+1211
מזרחי השק ש	14600	22.0	-200	-1.4	-16.0
כור השק אגח 124	9950				
חדרין 1.0	1793 קו		+85	+5.0	+91.0
חדרין 5.0	660	1026			+175

ישום החזקות בעמ	240	18638			-6876
יצוא ש	9240	67.0			-90.0
ירדן א 0.1	3990	164	-10	-.3	-159
כלל ישראל 10.0	700	2332			-417
כלל ישראל 50.0	578	653			-653
למיק 0.1	8001	35.0	-29	-.4	-35.0
לבריק 0.5	2401	200	-83	-3.3	-444
מגור 0.1	997 תב	8668	+91	+10.0	+13747
מגור א 0.5	550 תב	6364	+26	+5.0	+8518
עוז השק ב 0.1	— הפסקת מסחר —				
עוז השק ג 0.5	— הפסקת מסחר —				
פז השק ש	5550	180	+100	+1.8	+183
פנה א 0.1	8948	6.0	+198	+2.3	+4.0
פנה 0.5	4562	150	+20	+4	+16.0
פריון ב 2.5	— הפסקת מסחר —				

מחקר ופיתוח

אמצעים מתוחכמים	— הפסקת מסחר —				
בליל טכנולוגיות	429	1716	+4	+.9	+1134

דלק ונפט

דלק חיפושינפט1.	3524	140			-40.0
דלק חיפושינפט5.	1580	247	-21	-1.3	-411
דלק נפט אופ 2	963	566	-2	-.2	-30.0
פז חיפושי נפט	12230	4.0			-4.0
סרפיל 1.0	1733 תב	67.0	-138	-7.0	-77.0
סרפיל 5.0	940	200			-61.0
י.ג.א.ל. 5.0	1395	388			-317
מ.ג.ג. 1.0	2818	90.0	-30	-1.7	-137
מ.ג.ג. 5.0	1290 תב	359	+65	+5.3	+475
פראיל ב 0.3	4180 תב	192	-320	-7.1	-64.0
צפון אמר נפט 1.	270	3884			-754
צפון אמר נפט 5.	164.0	2189			
צפון אמר נפט אופ2	479 תב	200	+48	+11.1	+1600
נפטא ש	1600000				

נסחרות במט"ח

בזית ב	228				+3810

שערי מטבע חוץ ביום 24.7.86

המטבע	השינוי	בנקנוטים לאומי קניה	בנקנוטים לאומי מכירה	בנקנוטים הפועלים קניה	בנקנוטים הפועלים מכירה	בנקנוטים דיסקונט קניה	בנקנוטים דיסקונט מכירה	העברות והמחאות לאומי קניה	העברות והמחאות לאומי מכירה	העברות והמחאות הפועלים קניה	העברות והמחאות הפועלים מכירה	העברות והמחאות דיסקונט קניה	העברות והמחאות דיסקונט מכירה	שער יציג
1 דולר ארה"ב	[illegible]	1.46	1.51	1.46	1.52	1.46	1.53	1.4842	1.5028	1.4813	1.4997	1.4808	1.4994	1.4912
1 לישט	[illegible]	2.15	2.25	2.17	2.28	2.17	2.28	2.2196	2.2474	2.2108	2.2384	2.2152	2.2430	2.2282
1 מארק גרמני	[illegible]	0.69	0.72	0.68	0.72	0.68	0.72	0.6976	0.7064	0.6961	0.7048	0.6961	0.7049	0.7004
1 פרנק צרפתי	[illegible]	0.21	0.22	0.21	0.22	0.21	0.22	0.2160	0.2187	0.2158	0.2185	0.2157	0.2164	0.2171
1 גולדן הולנדי	[illegible]	0.61	0.64	0.61	0.64	0.60	0.64	0.6187	0.6264	0.6180	0.6257	0.6177	0.6255	0.6219
1 פרנק שווייצרי	[illegible]	0.55	0.59	0.85	0.89	0.64	0.69	0.8647	0.8755	0.8627	0.8735	0.8629	0.8737	0.8678
1 כתר שוודי	[illegible]	0.21	0.22	0.21	0.22	0.20	0.22	0.2108	0.2135	0.2105	0.2131	0.2105	0.2131	0.2119
1 כתר נורבגי	[illegible]	0.20	0.21	0.19	0.20	0.19	0.20	0.1990	0.2014	0.1987	0.2011	0.1985	0.2010	0.2000
1 כתר דני	[illegible]	0.19	0.19	0.18	0.19	0.18	0.19	0.1856	0.1880	0.1853	0.1876	0.1855	0.1878	0.1866
1 מארק פיני	[illegible]	0.29	0.30	0.28	0.30	0.28	0.30	0.2942	0.2979	0.2937	0.2974	0.2933	0.2970	0.2957
1 דולר קנדי	[illegible]	1.05	1.10	1.05	1.10	1.04	1.09	1.0670	1.0804	1.0659	1.0791	1.0642	1.0776	1.0729
1 דולר אוסטרלי	[illegible]	0.55	0.94	0.88	0.94	0.88	0.95	0.9113	0.9227	0.9099	0.9212	0.9094	0.9209	0.9160
1 ראנד דרא"פ	[illegible]	0.43	0.45	0.35	0.60	0.37	0.51	0.5915	0.5989	0.5903	0.5976	0.5923	0.5997	0.5942
10 פרנקים בלגיים	[illegible]	0.31	0.34	0.33	0.35	0.32	0.34	0.3345	0.3387	0.3368	0.3410	0.3374	0.3417	0.3397
10 שילינגים אוסטריים	[illegible]	0.97	1.02	0.97	1.02	0.97	1.02	0.9911	1.0035	0.9887	1.0010	0.9883	1.0007	0.9955
1000 לירטות איטלקיות	[illegible]	0.99	1.05	0.99	1.06	0.99	1.05	1.0[illegible]	1.0283	1.0145	1.0271	[illegible]	1.0245	1.0208
100 ינים יפאניים	[illegible]	0.94	0.98	0.93	0.97	0.93	0.97	0.9502	0.9621	0.9465	0.9583	0.9466	0.9557	0.9551
1 דינר ירדני	[illegible]	4.26	4.52	4.07	4.33	4.07	4.31	—	—	—	—	—	—	4.2499
10 לירות לבנוניות	[illegible]	—	—	—	—	0.20	0.30	—	—	—	—	—	—	0.3314
1 לירה מצרית	[illegible]	0.79	0.84	0.78	0.83	0.76	0.82	—	—	—	—	—	—	0.6052
1 סל"י (ECU)		—	—	—	—	—	—	1.4852	1.5038	1.4798	1.4982	—	—	1.4881

דולר יציג: 1,4934 **דולר נוסעים:** 1,77 **דולר שחור:** 1,58 – 1,59

שערי אגרות חוב

הסידרה	השער	השינוי בנקי
4% מלוות (180% הצמדה)		
ש4001	569875.0	
ש4002	535479.0	
ש4003	525302.0	
ש4004	509339.0	
4.25% מלוה מדינה (שנאיו)		
ק-301 תשואה 3.63%		
4101	305.6	+.5
ק-302 תשואה 3.99%		
4102	118.0	+1.0
4103	116.5	+1.2
4104	112.7	+1.2
ק-321 תשואה 4.73%		
4201	101.1	+.2
4202	99.1	+.1
4203	97.2	+.2
4204	93.7	+.2
4205	91.9	+.2
4206	90.0	+.1
4301	113.8	+.3
ק-341 תשואה 4.26%		
4302	106.2	+.4
4303	105.4	+.4
4304	103.7	+.4
3% מלוה מדינה (גליל)		
ק-201א' תשואה 2.32%		
ש3601	33722.0	+237.0
ק-201ב' תשואה 2.47%		
ש3602	30908.0	+77.0
ק-202א' תשואה 2.36%		
ש3603	29449.0	+68.0
ק-202ב' תשואה 2.51%		
3604	26297.0	+122.0
ק-203א' תשואה 2.58%		
ש3605	23938.0	+179.0
ק-203ב' תשואה 2.62%		
ש3606	22515.0	+126.0
ק-203 ג' תשואה 2.45%		
ש3607	21073.0	+76.0
ק-203ד' תשואה 2.42%		
ש3608	19968.0	+115.0
ק-204 תשואה 2.60%		
ש3609	18873.0	+70.0
ש3610	17020.0	+64.0
ש3611	16440.0	+63.0

הסידרה	השער	השינוי בנקי
ש3612	15960.0	+61.0
ק-205 תשואה 2.53%		
ש3613	15065.0	+58.0
ש3614	14461.0	+54.0
ש3615	13619.0	+54.0
ש3616	12467.0	+49.0
ק-206 תשואה 2.57%		
ש3617	11735.0	+18.0
ש3618	11136.0	+18.0
ש3619	10247.0	+16.0
ק-207 תשואה 2.61%		
ש3620	9665.0	+15.0
ש3621	9181.0	+15.0
ש3622	8279.0	+13.0
ק-208 תשואה 2.50%		
ש3623	7818.0	+12.0
ש3624	7362.0	+11.0
ק-209 תשואה 2.75%		
ש3625	6636.0	+10.0
ש3626	6138.0	+9.0
ש3627	5808.0	+9.0
ק-210 תשואה 2.80%		
ש3628	5331.0	+9.0
ש3629	4994.0	+8.0
ש3630	4721.0	+7.0
ק-211 תשואה 2.75%		
ש3631	4350.0	+7.0
ש3632	4096.0	+7.0
ש3633	3869.0	+6.0
ק-212 תשואה 2.80%		
3634	3397.0	-47.0
ש3635	3212.0	-46.0
ש3636	3094.0	-44.0
ק-213 תשואה 2.87%		
ש3637	2892.0	+4.0
ש3638	2692.0	+3.0
ש3639	2515.0	+4.0
ק-214 תשואה 2.82%		
ש3640	2078.0	+3.0
ש3641	1801.0	+3.0
ק-215 תשואה 2.85%		
3642	1607.0	-20.0
ש3643	1394.0	-18.0
ק-216 תשואה 2.74%		
3644	1252.0	+2.0

הסידרה	השער	השינוי בנקי
3645	1129.0	+2.0
4.95% מלוות מדינה (גליל)		
ק-231 תשואה 4.40%		
3701	886.7	-22.6
ק-232 תשואה 4.12%		
3702	691.5	+19.9
ק-233 תשואה 4.22%		
3703	608.1	-.1
3704	536.5	+.2
ק-251 תשואה 4.25%		
3751	282.1	+1.3
ק-252 תשואה 4.30%		
3752	109.6	
3753	108.4	
ק-253 תשואה 4.75%		
3754	94.9	+.1
3755	91.3	+.2
3756	88.0	+.1
3757	86.3	+.2
3758	84.6	+.21
ק-271 תשואה 4.70%		
3826	96.2	+.3
3827	94.3	+.3
3828	91.0	+.3
3829	89.2	+.3
3830	87.4	+.3
3901	105.0	+.6
ק-291 תשואה 4.55%		
3902	97.9	+.9
3903	97.1	+.9
3904	95.5	+.9
4% מלוות פיתוח (90% הצמדה)		
ש3109	— הפסקת מסחר —	
ש3110	246500.0	-1000.0
ש3111	241000.0	-1000.0
ש3112	236500.0	
ש3113	238601.0	
ש3114	231800.0	
ש3115	230000.0	+100.0
ש3116	220101.0	+100.0
ש3117	230200.0	
ש3118	221550.0	
רז-4%-6%-7% מלוות פיתוח ומדינה (הצמדה 80%)		
ש3201	193600.0	+1000.0

הסידרה	השער	השינוי בנקי
ש3202	195000.0	
ש3203	190800.0	
ש3204	165500.0	
ש3205	185100.0	
ש3206	180300.0	
ש3210	177000.0	
ש3211	173092.0	-5353.0
ש3212	169485.0	-2.0
ש3213	163600.0	+2000.0
ש3214	159300.0	+400.0
6%		
ש3501	160150.0	
ש3502	158100.0	
ש3503	141800.0	
ש3504	139600.0	
ש3505	134500.0	-1215.0
7%		
ש3521	134450.0	-50.0
ש3522	[illegible]250.0	-50.0
ש3523	121100.0	+150.0
ש3524	121200.0	
ש3525	116650.0	+150.0
ש3526	118750.0	
ש3527	116250.0	
ש3528	113300.0	
ש3529	112300.0	
ק-704 תשואה 2.96%		
ש3530	110967.0	+636.0
ש3531	115590.0	+692.0
ש3532	112207.0	+673.0
ש3533	112058.0	+691.0
ש3534	105687.0	+656.0
ק-705 תשואה 2.65%		
ש3535	106513.0	+608.0
ש3539	100360.0	+586.0
ק-706 תשואה 3.05%		
ש3536	105521.0	+169.0
ש3537	105407.0	+168.0
ש3538	99214.0	+159.0
ש3540	99022.0	+158.0
ש3541	95681.0	+153.0
ש3542	95546.0	+153.0
ש3543	90892.0	+145.0
ק-707 תשואה 3.04%		
ש3544	91034.0	+146.0
ש3546	88790.0	+142.0
ש3547	88598.0	+141.0
ש3548	88502.0	+142.0
ש3550	83875.0	+133.0
ש3551	83558.0	+134.0
ק-708 תשואה 3.15%		
ש3545	88351.0	+142.0
ש3549	83454.0	+135.0
ש3552	76592.0	+133.0
ש3554	76438.0	+123.0
ש3555	76438.0	+123.0
ק-709 תשואה 2.98%		
ש3553	76500.0	+543.0
ש3571	66354.0	+506.0
ק-710 תשואה 3.23%		
ש3556	72695.0	+117.0
ש3558	72585.0	+117.0
ש3559	70019.0	+113.0
ש3560	66262.0	+107.0
ש3561	66080.0	+106.0
ק-711 תשואה 3.10%		
ש3557	73391.0	+118.0
ש3572	66727.0	+107.0
ק-712 תשואה 2.60%		
ש3573	66925.0	+464.0
ש3574	61714.0	+428.0
ש3577	64347.0	+457.0
ש3578	59451.0	+424.0
ק-713 תשואה 3.18%		
ש3575	60860.0	+83.0
ש3576	60694.0	+82.0
ש3579	58475.0	+94.0
ק-714 תשואה 2.99%		
ש3580	54716.0	+56.0
ש3581	49766.0	+50.0
ש3582	45900.0	+46.0
ש3583	42661.0	+41.0
ק-715 תשואה 2.95%		
ש3584	40629.0	+64.0
ש3585	38527.0	+61.0
ש3586	34893.0	+55.0
ש3568	34848.0	+56.0

הסידרה	השער	השינוי בנקי
ק-716 תשואה 3.05%		
ש3587	34861.0	+56.0
ש3591	31769.0	+51.0
ש3592	31734.0	+51.0
ש3593	31683.0	+51.0
ק-717 תשואה 3.10%		
ש3589	31655.0	+50.0
ש3594	30180.0	+49.0
ש3596	28842.0	+46.0
ש3597	28748.0	+46.0
ק-718 תשואה 3.05%		
ש3590	31589.0	+51.0
ש3595	30101.0	+48.0
5% מלוה פיתוח ומדינה (ברירה במלוה צמודה)		
ש2001	130200.0	+100.0
ש2002	130400.0	
ש2003	124774.0	
ש2004	125900.0	
ש2005	118500.0	
ש2006	117856.0	
ש2007	115387.0	
ש2008	114800.0	-100.0
ש2009	116100.0	+100.0
ש2010	115000.0	+100.0
ש2011	112500.0	
ש2012	111800.0	+100.0
ש2013	113200.0	
ש2014	109800.0	
ש2015	110022.0	
ש2016	110250.0	
ק-108 תשואה 2.85%		
ש2017	108517.0	+771.0
ש2019	111758.0	+828.0
ש2020	108487.0	+805.0
ק-109 תשואה 3.00%		
ש2018	108820.0	+40.0
ש2021	108728.0	+64.0
ק-110 תשואה 3.07%		
ש2022	101737.0	+163.0
ק-111 תשואה 3.05%		
ש2023	102467.0	+165.0
ק-112 תשואה 3.05%		
ש2024	95717.0	+153.0
ש2027	92309.0	+148.0
ש2031	85435.0	+137.0
ק-113 תשואה 3.03%		
ש2025	96302.0	+299.0
ש2026	95989.0	+298.0
ק-114 תשואה 2.40%		
ש2028	94143.0	+358.0
ש2030	89574.0	+346.0
ק-115 תשואה 1.64%		
ש2029	90566.0	+2516.0
ש2033	83536.0	+2467.0
ש2035	76764.0	+2339.0
ק-116 תשואה 2.98%		
ש2032	86064.0	+343.0
ש2034	81304.0	+330.0
ש2036	74630.0	+310.0
ק-117 תשואה 2.05%		
ש2037	72319.0	+2029.0
ש2052	60831.0	+1838.0
ק-118 תשואה 2.65%		
ש2038	71686.0	+1051.0
ש2040	69044.0	+1042.0
2051	65332.0	+1011.0
ק-119 תשואה 2.85%		
ש2039	68238.0	+564.0
ש2041	64595.0	+546.0
ק-120 תשואה 2.18%		
ש2053	60971.0	+83.0
ק-121 תשואה 0.00%		
ש2054	ב 61512.0	-1589.0
ש2056	ב 57050.0	-1518.0
ש2058	ב 52015.0	-1424.0
ש2060	ב 48094.0	-1356.0
ק-122 תשואה 0.69%		
ש2055	ק 60715.0	+1753.0
ש2057	ק 56280.0	+1668.0
ש2059	ק 51259.0	+1559.0
ק-123א תשואה 1.22%		
ש2061	35535.0	+1082.0
ק-123ב תשואה 1.16%		
ש2062	32350.0	+47.0
ק-123ג תשואה 0.41%		
ש2063	31750.0	+964.0

הסידרה	השער	השינוי בנקי
הלים		
ם 17	103.7	
ם 18	101.8	
ם 19	100.5	24/07/86
ם 20	101.5	
ם 21	105.0	+3.0
21 פריון	— הפסקת מסחר —	
ם 22	102.2	+.2
ם 23	95.0	24/07/86
ש24	92.2	-.2
ש25	94.0	21/07/86
ש26	93.0	-1.0
ש27	91.0	+.3
ש28	91.1	
ש29	92.4	
ש30	98.4	-1.6
ש31	100.5	23/07/86
32	95.2	
33	95.5	23/07/86
34 מר"צ	103.0	
אגרות חוב בלתי מתבלות במס		
מניב 24 ש	84.7	23/07/86
מניב 25 ש	86.4	-2.9
מניב 26 ש	86.4	-2.9
מניב 28 ש	87.3	22/07/86
מניב 30 ש	84.5	
ה מימון 1	89.0	-.1
אגרות חוב צמודות לדולר (100% הצמדה)		
ק-601 תשואה 6.70%		
סד' 2501	155.2	+.9
סד' 2502	152.6	+1.0
סד' 2503	147.7	+.9
ק-602 תשואה 6.00%		
סד' 2504	146.7	+.5
סד' 2505	141.1	+.5
ק-603 תשואה 5.37%		
סד' 2506	137.0	+1.2
סד' 2507	132.3	+1.3
ק-604 תשואה 0.52%		
סד' 2508	109.2	+1.2
[illegible]-צמוד דולר ריבית קבועה		
ק-901 תשואה 7.24%		
7001	239.6	+5.5
7002	232.2	+5.3
ק-902 תשואה 7.65%		
7003	219.4	+4
7004	202.4	+.3
ק-903 תשואה 6.81%		
7005	194.1	
ק-904 תשואה 7.76%		
7006	183.6	-.4
ק-905 תשואה 7.75%		
7007	171.3	+.7
7008	162.7	+.5
ק-906 תשואה 7.70%		
7009	157.9	+.7
ק-907 תשואה 7.78%		
7010	148.7	-.3
ק-908 תשואה 7.77%		
7011	140.6	+1.2
7012	135.7	+1.2
ק-909 תשואה 7.82%		
7013	128.0	+1.1
ק-910 תשואה 7.85%		
7014	111.3	+.7
ק-911 תשואה 8.00%		
7015	95.1	+.2
7016	94.4	+.2
7017	95.7	+.2
7018	93.5	+.2
7019	93.9	+.2
7020	93.7	+.2

הסידרה	השער	השינוי בנקי
7021	92.8	+.1
7022	92.5	+.2
ק-951 תשואה 7.72%		
7201	92.7	+.2
7202	94.2	+.2
7203	94.0	+.2
7204	94.4	+.2
7205	94.5	+.2
[illegible] צמוד דולר ריבית משתנה		
ק-801 תשואה 2.48%		
ש6101	12230.0	+21.0
ק-802 תשואה 2.55%		
ש6102	7456.0	-8.0
ק-803 תשואה 2.70%		
ש6103	6638.0	+11.0
ק-804 תשואה 2.75%		
ש6104	6104.0	+10.0
ש6105	3787.0	+10.0
ק-805 תשואה 2.60%		
ש6106	5657.0	+42.0
ש6107	5447.0	+40.0
ק-806 תשואה 2.80%		
ש6108	3891.0	-18.0
ש6109	3698.0	-17.0
ש6110	3635.0	-17.0
ק-807 תשואה 2.89%		
ש6111	3833.0	-7.0
ש6112	2943.0	-7.0
ק-808 תשואה 2.95%		
ש6113	1998.0	+1.0
ק-821 תשואה 3.35%		
ש6151	797.2	-1.4
ש6152	763.1	-1.4
ק-822 תשואה 3.34%		
ש6153	663.7	+4.0
ש6154	652.1	+4.8
ק-823 תשואה 3.36%		
ש6155	421.0	+1.3
ק-824 תשואה 3.34%		
ש6156	344.5	+1.4
ק-825 תשואה 3.37%		
ש6157	255.3	+1.1
ש6158	241.9	+1.0
ק-826 תשואה 3.35%		
6159	205.0	+.4
ק-827 תשואה 3.37%		
6160	192.8	+1.4
6161	185.5	+1.4
ק-828 תשואה 3.35%		
6162	167.7	+1.3
ק-829 תשואה 3.05%		
6163	161.4	+2.5
6164	154.9	+2.4
ק-830 תשואה 3.20%		
6165	143.9	+.2
ק-831 תשואה 3.34%		
6166	134.4	+1.3
6167	131.5	+1.3
6168	129.5	+1.3
ק-832 תשואה 3.14%		
סד 6169	123.9	+2.7
ק-833 תשואה 3.34%		
6170	114.8	-.4
ק-834 תשואה 3.30%		
6171	82.2	-.6
6172	81.3	-.5
ק-851 תשואה 1.17%		
6801	99.3	+3.0
אל-אופ 86	941.0	
אלקים 85	206.4	-.5
אלתא 85	1231.0	
אלסינט 83	— הפסקת מסחר —	
מרסקס 85	770.0	-10.0
תדיראן 84	96.0	-.1
תדיראן 85	400.4	+.3

שערי קרנות נאמנות

הקרן	מחיר הנפקה	מחיר פדיון
אב	3727.00	3711.81
אביקה	28775.16	28490.18
אגוי	200.55	196.60
אדיר	1335.04	1306.72
אדום	1553.26	1532.05
אופיר	1566.34	1547.06
אור	406.32	397.78
אוריון	153.24	150.12
אורלי	205.74	204.25
אורן	602.14	590.31
אייל	2994.18	2935.91
איילת	3511.10	3436.09
אירים	3896.08	3810.49
איתן	578.11	566.07
אלון	512.42	501.74
אלמוג	583.95	576.72
ארז	614.56	602.48
אש	105.85	103.52
אשל	163.75	160.51
אתרוג	190.88	189.94
בדולח	1597.52	1566.48
ברוש	370.41	363.14
ברק	374.45	366.99
ברקת	765.06	750.00
גבים	1122.94	1100.78
גבע	852.02	839.36
גורן	583.27	571.94
גיא	7680.48	7566.54
גיל	2163.22	2121.63
גלית	512.12	505.77
דוברון	269.35	266.70

הקרן	מחיר הנפקה	מחיר פדיון
דוכיפת	533.72	523.22
דולב	196.17	192.02
דורון	1230.19	1206.11
דותן	219.02	214.79
דליה	399.19	392.57
דרור	3245.52	3181.77
דקל	254.01	249.02
הדס	278.62	276.09
הוד	402.20	394.97
הגבית	2496.96	2445.23
זוהר	16086.89	15848.26
זיו	15205.10	14979.56
זכיר	618.88	606.15
חוחית	132.21	129.30
חליפית	112.41	111.93
חלמיש	564.22	533.08
חן	110.49	110.27
כופר	1199.56	1171.96
טל	4131.50	4106.00
יובל	650.31	637.61
יהלום	1474.21	1445.34
יסודות	30553.95	30271.05
יפה	555.75	548.25
כוכב	719.55	705.39
כחל	117.87	115.55
כלנית	440.70	433.34
כספית	624.10	617.73
כרמל	116.84	114.46
כתר	905.00	887.28
להב	3372.10	3307.51
לכישקית	97061.68	95352.56

הקרן	מחיר הנפקה	מחיר פדיון
לפיד	10008.96	9815.49
לקח	1491.08	1460.59
לשם	809.97	793.44
מבחר	973.59	953.64
מבטח	2813.60	2787.5
מגן	199.81	196.91
מכון	2581.60	2558.4
מכל	616.51	604.50
מוד	1099.10	1083.70
מרן	629.69	623.80
מסת	24314.67	23668.73
מיתר	746.09	731.59
משוף	2965.80	2938.00
מעיין	655.33	642.88
מקשה	823.82	819.86
מרגלית	952.13	933.62
מרום	958.96	940.23
נגה	20753.86	20416.15
נביף	577.03	574.55
נבע	375.34	367.95
נילי	3737.81	3682.82
סביון	428.17	420.40
סגולה	120.97	118.55
סלע	832.52	815.87
סנונית	568.28	561.29
סער	605.63	594.09
ספיר	521.73	519.14
עריף	626.73	614.64
עדית	1585.61	1554.32
עידן	5833.65	5751.20
ענבר	1177.26	1151.04

הקרן	מחיר הנפקה	מחיר פדיון
עפת	1929.82	1911.49
עפרוני	540.36	533.03
ערבון	143.87	141.05
פיא	1200.99	1177.57
צבר	520.67	510.25
צופית	525.19	514.87
צוק	100.86	100.47
צמיד	855.79	837.37
צפורה	6212.98	6124.33
צמרת	1512.70	1482.89
קלע	1658.26	1649.98
רונית	15086.13	14938.52
רקפת	518.70	510.38
רשף	658.36	644.12
שביב	640.76	632.90
שהם	846.12	825.70
שירה	303.21	301.05
שמיר	300.59	296.83
שנהב	536.57	528.93
שסק	519.08	506.40
שקד	163.08	159.83
תאנה	171.18	169.53
תבור	759.35	749.06
תדהר	343.28	341.57
תהילה	90.31	88.42
תירוש	412.36	407.5
תפוז	183.41	182.52
תפוח	177.54	176.23
תרשיש	1265.31	1249.6
תשרי	380.93	375.49

החרם הערבי „סייע" ל„טבע" להשיג יתרון בשוק של 2 מיליארד דולר

הורוביץ: מכירות החברה האמריקאית עשויות להגיע תוך 3 שנים ל־100 מיליון דולר

מאת מוריה אבנימלך

„טבע תעשיות פרמצבטיות" נכנסת בימים אלו לפעילות בהיקף גדול לשוק האמריקאי. במסגרת כיוון איסטרטגי זה, הקימה „טבע", בסוף 1985, חברה משותפת, בחלקים שווים, לה ולקונצרן אמריקאי גדול, ושמו אינו ניתן לפרסום, בגלל בעיית חרם ערבי. „טבע" השקיעה בחברה המשותפת 1.5 מיליון דולר, ואילו הקונצרן האמריקאי השקיע בה 21.5 מיליון דולר. החברה המשותפת רכשה מיפעל בארה"ב. בשלב הראשון יהיה רוב הייצור במפעלי „טבע" בישראל, ואילו המפעל בארה"ב יתמחה בתהליכי רישום ואישור תרופות, וכן באריזה ובהפצה.

השנה, שנת הפעילות המלאה הראשונה של חברת הבת האמריקאית, יגיעו מכירותיה ל־39 מיליון דולר. תוך שלש שנים, מקווה מנכ"ל „טבע", אלי הורוביץ, שמכירות החברה יגיעו ל־100 מיליון דולר, כסדר המכירות של „טבע" כיום.

רכישת המפעל האמריקאי נעשה במסגרת תכניות „טבע", להכנס לפעילות רבת־היקף בשוק התרופות הגנריות. (ראה מסגרת).

בגלל החרם הערבי יצרה טבע מוצרים רבים, לשוק הישראלי, כבר בתקופת המנדט. הידע שנצבר, נותן לה יתרון בבואה להתחרות בשוק הגנרי – שוק שהיקפו מגיע היום ל־800 מיליון דולר, וצפוי להגיע לכ־2 מיליארד דולר, תוך שנתיים.

בנוסף לפעילותה בשוק הגנרי, מתכוונת „טבע" להכנס לתחום היקרתי והרווחי של פיתוח תרופות יחודיות, מוגנות בפטנט. „טבע" נמצאת היום בשלבי פיתוח שונים של שלשה מוצרים: תרופה בתחום מחלות העצם, המיועדת לחולי כליה. תרופה לחולי טרשת נפוצה ותרופה לחולי אפילפסיה.

המשותף לשלש התרופות הוא יעודן לקבוצה קטנה של חולים במחלות נדירות, פלח שוק שאינו מעניין את חברות הענק.

„טבע", הציגה לאחרונה, תוצאות עיסקיות המצביעות על רווח לאחר מס של 7.3 מיליון דולר – גידול של 16 אחוז בהשוואה לשנה קודמת, היקף המכירות של טבע הגיע ל־91 מיליון דולר – גידול של 4 אחוז בהשוואה ל־1984, ובניכוי 7.5 מיליון דולר, מכירות החברה האמריקאית ברבעון אחרון של 1985 אפילו קיטון במכירות. 37 אחוז ממכירות טבע הן לחו"ל, כמחצית היצוא – לארה"ב.

השיפור ברווחיות נובע, בעיקרו, מהכנסות מימון בסך 800 אלף דולר, בהשוואה להוצאות מימון של 5.5 מיליון דולר בשנה קודמת, זאת כתוצאה משיפור במצב הנזילות שלה, כתוצאה מהשקעת השותף האמריקאי ומהקטנת החוב הבנקאי.

מאזן טבע הגיע ל־139 מיליון דולר, בהשוואה ל־75 מיליון דולר אשתקד – גידול

אלי הורביץ

85 אחוז. הערך הנכסי של „טבע" מגיע ל־50 מיליון דולר – גידול של 40 אחוז לעומת שנה קודמת.

חלוקת הבעלות בטבע הינה: שליש בידי משפחות המייסדים, 40 אחוז – כור, השאר – בידי הציבור. „טבע" היא מהחברות הבודדות הסחירות בבורסה הישראלית, בה כל המניות בעלות זכות הצבעה שווה.

פוטנציאל בשוק הגנרי

מאת מוריה אבנימלך

פיתוח תרופה חדשה כרוך בהשקעת־עתק. שבר"כ, במיוחד אם המדובר בתרופה בעלת שוק פוטנציאלי גדול – יכולות לעבוד בה רק חברות־הענק. תרופה יחודית כזאת, נושאת שם מסחרי (Brand Name) ומקבלת פטנט ל־20 שנה, מיום רישומו.

משפג תוקף הפטנט, מתבטלת האקסלוסיביות של החברה לגבי החומר הפעיל של התרופות (הגנרי), ושיווקה פתוח לכל חברה, תחת השם הגנרי של התרופה או שם מסחרי אחר. בשוק הגנרי התחרות גדולה, והיא בעיקר על מחירים נמוכים ושירות ללקוח. תהליך רישום תרופה חדשה – יחודית בארה"ב, דורש אישור ה־FDA (Food+Drug Administration) והוא ארוך ויקר.

שלשה גורמים פעלו, לאחרונה, להרחבת השוק הגנרי. האחד – ב־1984 פושט וקוצר תהליך אישור ה־FDA לשיווק תרופה בשוק הגנרי (חוק וקסמן). השני – הזדקנות האוכלוסיה הביא לגידול באוכלוסית הקשישים הנזקקים לתרופות ורגישים למחירן. במקביל החלה מערכת הבריאות האמריקאית לקצץ בתקציבים ולחסוך בהוצאה לתרופות. תהליכים אלו גרמו להעדפת תרופות זולות יותר. השלישי – קבוצה גדולה של תרופות מובילות הגיעו לסיום תקופת הפטנט. בשנים הקרובות עומד לפוג תוקף הפטנט של למעלה מ־150 מוצרים, ביניהם כ־30 תרופות הנכללות בין 200 המובילות בשוק האמריקאי. השוק הגנרי מוערך היום בכ־800 מיליון דולר לשנה, ובשנת 1988 יגיע, עפ"י הערכות, לכ־2 מיליארד דולר.

האוצר הקדים פדיונות אג"ח בהיקף של 105 מיליון שקל

מאת שלמה קרמר

משרד האוצר הקדים בחודש יולי פדיונות של אגרות חוב ממשלתיות בהיקף של 105 מיליון שקל וזאת במגמה לצמצם את הספיגה הממשלתית בחודש זה.

ההיקף המצטבר של ספיגת הממשלה מן הציבור החל מתחילת הכספים הגיע לבדי 800 מיליון שקל. העודף המצטבר בתקציב המדינה נובע מגידול בלתי מתוכנן במיסים עקיפים בהיקף של כ־400 מיליון שקל, ועודפים בצד ההוצאה של התקציב בהיקף דומה.

בשלב זה, טרם נפלו ההחלטות לטווח ארוך בתחום התקציב, במיוחד בתחום המיסוי. בינתים, מנצל האוצר העודפים, לצמצום החוב הפנימי של המדינה.

„הריצה" של האוצר לצמצום החוב הפנימי נובעת מהחשש, שעודפים בולטים בתקציב, ירפו את ידי הממשלה בהתמודדות על גודל התקציב ובמאבקים עם הסקטורים השונים ועם משרדי הממשלה על הקצאת משאבים נוספים.

האוצר מעונין להשיג צמצום נוסף בתקציב המדינה, בהיקף של כ־250 מיליון דולר – במסגרת השלב הבא לתכנית הכלכלית שיעדו צימצום מעורבות הממשלה במשק בכלל ובשוק ההון בפרט וצמצום נטל המס הישיר (המס על העבודה) והעקיף, במסגרת רפורמה כוללת.

איגוד התעשיה הקיבוצית מבקש להנפיק אגרות חוב

מאת משה גבע

איגוד התעשיה הקיבוצית מבקש לגייס הון באמצעות הנפקת אגרות חוב. ההנפקה הזו, אם תבוצע, תביא לשיפור מיבנה ההון של מפעלי התעשיה הקבוצית.

עד כה נהנו מפעלי האיגוד ממענקים ומהלוואות בתנאים מועדפים, לצורך מימון השקעות חדשות בלבד. מפעלים שבקשו לשפר את מבנה ההון שלהם נאלצו לשלם ריבית שנתית בגובה של 15 אחוז ראלית, כמקובל. עתה, כאמור, מתכוון איגוד התעשיה הקיבוצית לפנות לשר האוצר ולשר התעשיה והמסחר, בבקשה לאשר מסלול מיוחד להנפקת אג"ח שיאפשר גיוס הון בריבית ריאלית של 6 עד 8 אחוזים.

איגוד התעשיה הקיבוצית הקים לאחרונה קרן סיוע למפעלים במצוקה בהיקף של 10 מיליון דולר. הקרן תעניק מימון למפעלים, שיעמדו בקריטריונים שלה, ותורכז בידי גזבר האיגוד, דוד קולסקי.

בתעשיה הקיבוצית טוענים כי מחסור בהון מעכב את המשך הפיתוח, וכי עצירה ממושכת בהשקעות הגרום להקטנת התפוקה התעשייתית ולפגיעה ביצוא. עם זאת, גורס רכז מחלקת התעשיה של התק"ם, צבי בורשטיין, כי „מצויים מפעלים שעבר זמנם וצריך לסגרם או להסב את פעילותם". לדבריו עדיין קיים פער ניכר בין תכניות לעבור לתעשיות עתירות ידע לבין יישומם.

אפשטיין לראשות האיגוד

מאת משה גבע

עמוס אפשטיין, מנכ"ל מפעל קיבוץ כפר עזה, עומד להחליף, בספטמבר הקרוב, את עודד וינקלר, בתפקיד מרכז איגוד התעשיה הקיבוצית.

וינקלר, ששימש בעבר כמנכ"ל מפעל „נכפים" בחצרים עומד לסיים תקופת כהונה של ארבע שנים כמנכ"ל האיגוד וישוב לקיבוצו. בשלב זה לא נקבע עדיין מי יחליף את אפשטיין בתפקיד מנכ"ל „כפרית".

איזקסון: לחקלאות דרוש ארגון־גג במתכונת התאחדות התעשיינים

מאת דויד מושיוב

נשיא התאחדות האיכרים, אליהו איזקסון, הציע להקים ארגון גג – במתכונת התאחדות התעשיינים לכל הארגונים החקלאיים הפועלים בישראל.

איזקסון יצא בקריאה לאיחוד והקמת ארגון של המסגרות המקצועיות של הענפים החקלאיים השונים אשר יטפל בכל הבעיות, כמו התאחדות החקלאות הישראלית.

בפניה אל הארגונים החקלאיים הפועלים בארץ, אומר איזקסון, כי הגיע הזמן לעבור מפיצול על רקע סקטוריאלי־פוליטי לאיחוד על בסיס מקצועי. לדבריו, ריבוי התאגדות בבגזר החקלאי החליש את החקלאות והינו גורם מרכזי בחוסר יכולתם של החקלאים לזכות בסיוע מתאים להקלת מצוקתם ולפתרון המשבר הקשה הפוקד את החקלאות בישראל.

הפסדים גדולים לחברה לקירור והספקה

מאת משה גבע

„החברה הישראלית לקירור והספקה" דווחה על הפסד של 4 מיליון ש"ח (בותאם לשקל של דצמבר 1985) בשנה שהסתיימה בסוף 1985, בהשוואה להפסד בסך 354 אלף ש"ח בשנת 1984. באזן הקירור לשנת 1985 הסתכם ב־13.3 מיליון ש"ח בהשוואה ל־15.6 מיליון ש"ח בשנת 1984.

מכירות החברה בשנה שעברה גדלו פי ארבע והגיעו ל־24.6 מיליון ש"ח לעומת 6.1 מיליון ש"ח בשנת 1984. עלות המכירות הסתכמה ב־22.5 מיליון ש"ח בהשוואה ל־4.8 מיליון ש"ח בשנת 1984. הנהלת החברה מייחסת את הרעה בתוצאות העיסקיות בתקופה האמורה להעלאת מחירי החשמל, המהווים מרכיב עיקרי בסל הוצאות בתי הקירור שלה, התכנית הכלכלית ועסקות החבילה שקדמו לה, גרמו להקפאת מחירים כמעט מוחלטת בתנאים של שער חליפין משתנה, לרמה הגבוהה של שערי ריבית ולאווירת אי הודאות שהקשתה על הכנת הפעילות המסחרית.

בל"ל יפעיל שיטת מימון חדשה לפרויקטים בבניה

מאת סופרו הכלכלי של „דבר"

בנק לאומי סיים לאחרונה היערכותו למימון פרוייקטים בענף הבניה בשיטת ה־„construction loan" המקובלת מאד במדינות מערב אירופה וארה"ב.

שיטת המימון החדשה תסייע למנוע חלק מהקשיים שהיו לאחרונה בחברות קבלנות ובפרויקטים הנמצאים בשלבי בניה שונים. עפ"י השיטה החדשה יפתח לפרויקט הבניה חשבון מרכז אחד, מנותק מחשבון הקבלן או החברה הקבלנית. בחשבון זה יהרכזו כל הכספים הקשורים לפרויקט כגון:

★ ההון העצמי של הקבלן.

★ תקבולים שיתקבלו מרוכשי דירות על חשבון רכישת הדירה.

★ משכנתאות לרוכשי הדירות – יועברו ישירות מן הבנק למשכנתאות אל החשבון במרכז.

★ המימון שהקצה הבנק לפרויקט הבניה.

הכספים ישמשו אך ורק למטרות בנית אותו פרויקט וישוחררו בהתאם להתקדמות הבניה. המשתכנים, שיפקידו כספים כנגד ערבויות יקבלו בטחון נוסף שהכספים אכן ישמשו אך ורק לבנית הפרויקט שבו קנו את דירתם. הבנק יפקח על שימוש בכספים ליעדים שנקבעו.

120 מיליון דולר הושקעו בפרויקטים תיירותיים ובמלונות

מאת דויד מושיוב

ההשקעה בבניית בתי מלון חדשים ובפרוייקטים תיירותיים שונים ברחבי הארץ מגיעה השנה ל־120 מיליון דולר. פרטים אלה עולים מדו"ח של אגף תכנון וכלכלה במשרד התיירות.

במחצית השנה האחרונה הסתיימה בנייתם של 600 חדרים בבתי מלון. מספר החדרים במלונות מומלצים הגיע ביוני השנה ל־30,600. בנוסף, נפתחו בתי מלון חדשים, בהם 800 חדרים, אשר עדיין אינם רשומים כמומלצים לתיירים.

כיום נמצאים בבניה 3230 חדרים, וההשקעה בחדרים אלה כולל המלונות שבנייתם הושלמה במחצית השנה האחרונה נאמדת בסך מאה מיליון דולר בקירוב.

בשנה האחרונה הושלמה בניית בתי המלון ברחבי הארץ: רמות ברמת הגולן, כפר המכביה, גני חמת בטבריה, גלי זהר בים המלח, שלום בתל־אביב, נחשולים בחוף הכרמל, דן פנורמה בחיפה וכפר הנופש כינר בצפון מזרח הכנרת.

במפעלי תיירות מיוחדים, הושקעו בשנה האחרונה 10 מיליון דולר. מפעלים אלו כוללים בניית הרכבל בחיפה, הקמת תצוג דרכים, מסעדה ומזנון בעין יהב, הקמת חוות בידור וגלגלות מים באילת, השקעה של 6 מליון דולר במועדון הים התיכון, לשעבר מלון לדוס באילת.

במפעלי תיירות מיוחדים, הנמצאים בתהליך בנייה, מושקעים 9 מיליון דולר. מפעלים אלה כוללים את המרינה בטבריה, מופע אור קולי במצדה, אכסנית נוער ובה 30 חדרים בתל־אביב, הקמת מרכז מסחרי בעין בוקק בים המלח, פארק שעשועי מים בקיבוץ אלומות בחוף צמח, הרחבת 30 חדרים באכסנית נוער בבית וגן בירושלים, הרחבת 35 בתי נופש בחניון קמפינג בכפר חיטים, הרחבת 18 בתי נופש בחניון עין גב.

מקבצי הון / ש. רוזנבלום

פרשנים עליך ישראל

תופעת הפרשנות הכלכלית הפכה באחרונה לאופנה פופולרית, אמצעי התקשורת מאתרים „כוכבים־תורנים" בתחום הכלכלה, הללו מביעים את הגיגיהם כמומחי אמוק, תוך מלל, חלקו רווי בשטויות ובמיני לוקשים.

באחרונה שמעתי זמר ידוע, שהביע דעתו ברדיו לפני האומה בתחום התוכנית הכלכלית, אותו זמר מוטב היה שישיר דואט עם עצמו, שכן „פרשנותו" גבלה בטימטום מוחלט.

עם ישראל אוהב פרשנים, אהבתו אליהם היא בגדר אובססיה כמעט, תמיד מייחסים לפרשן עומק ומידע שאינם מצויים אצל הציבור. לצערנו, במציאות לא כך נתונת הדעת.

פרשן ידוע טרח והסביר באחרונה כדלקמן: „פרוייקט הלביא שווה במשמעותו הכלכלית להתמוטטות מניות הבנקים". בלשון המעטה הפרשנות „מוזרה", והיא גובלת, לדעתי, בחוסר הבנה מוחלט. איך ניתן להשוות משבר פיננסי לתחום הביטחון? האם אותו פרשן בקיא ברזי הלביא? בעלות הכספית? בביטחון? וכל מיני שאלות.

באחרונה האזנתי לפרשן מסויים שדיווח כדלקמן – „אין לממשלה יכולת לפדות את האג"ח שהנפיקה", סתם וגמר. מדוע אין אחריות לדברי פרשנות, עקרוניים כל כך? מי בדק את כושרו של הפרשן לדעת ולהבין את משמעות גיוס הון על ידי הממשלה?

מילא, פרשנות על מסעדות מזון או מכוניות וצבא. מילא, פרשנות מעוגנת מאופקת ומנומקת, מילא, הרבה נושאים, לא מילא פרשנות כלכלית המשפיעה על הציבור הרחב והיא בעלת השלכות בתחום המעשי.

בקיצור הגיע הזמן לכולנו לעשות סלקציה ממשית בפרשנות הכלכלית, אולי כדאי שמרוב מלל נדע להפריד בין תפל ועיקר. נקווה לטוב.

יום בקופת חולים

לכאורה הכותרת אינה עוסקת בכלכלה, במציאות נספר לכך איך יום בילוי בקופת חולים הופך לנטל כלכלי מאוס – מעליב ומעציב להרבה אנשים. מטעמים מובנים, לא נציין באיזה קופ"ח מדובר והיכן, נשאיר לדמיונכם לעבוד. אז ככה העסק עובד: מגיעים בשבע וחצי, פתקים לתור אין או פשוט קובעים שאנחנו אחרי הזקנה הלבושה בשמלה לבנה, יפה.

בשמונה מגיע הממונה, שם פתקים תלויים על הקיר, כלם מתנפלים על הפתקים ואנחנו מספר 27, ממש מזל בהתחשב שהזקנה בלבן "הפכה" למספר 117 בערך. קראנו את עיתון הבורסה, דיברנו עם שכנינו על אודות אקמול פורטה לעומת קודיזל חלש והגענו לפקיד: מר משה. אדון משה עיין בפנקס ואמר לנו ללכת לחדר 109, למה? ככה. בחדר 109 תור כאורך הגלות, 40 איש לפחות, מולם פקידה בודדת. אנחנו מספר 49, יופי. בינתיים עברנו על מודעות דרושים בעיתון, ואנו בקיאים בכל מודעות האבל, רחמנא ליצלן. בינתיים הגיעה הזקנה בלבן ובפיה הטענה שהיא ראשונה בתור, והלב מזה התום הורג אותה והיא הולכת למות ובעלה משותק והבן בחו"ל. כלם התקיפו את הזקנה ואמרו שיש תור ויש סדר ומשמעת תיבות, גם אנו הצטרפנו למקהלה. סוף סוף בשעה 11:00 נכנסנו לפקידה גב' יפה, מתברר שעלינו לעלות לקומה ד' למנהל מר וולפוביץ, למה? ככה. עלינו אבל וולפוביץ איננו, הלך לישיבה חשובה. מזיעים ועצבניים פסענו החוצה תוך נאצות. עכשיו בואו נבין את המשמעות. סביבנו המתובבו כמאתיים איש לפחות. מתוכם רק כ־50 נגמר ענין, מאה וחמישים יבואו שוב.

המסקנה: בערך 150 ימי עבודה הלכו לכפרות, אבל יש פתק מקופ"ת, 50 איש ביזבזו יום אחד בלבד היותר אולי יגמרו ביזבזים, אולי. מסקנה: קיצצו תקנים של פקידים מחד וקיבלו כל יום 200 ימי עבודה מבוזבזים. 200 ימי עבודה מבוזבזים כפול 200 ימי עבודת קבלת קהל בקופ"ח = 4000 ימי עבודה אז קיצצו 10 פקידים ובתמורה גבו – בזבוז זמן, בזבוז ימי עבודה, וכמובן חיסכון אין.

תגידו אתם, זה קשר לכלכלה או לא?

מוספי סוף השבוע בכלכלה

מעת לעת אני נוהג לחלוק עם ציבור קוראי חוויות מרגשות ומסעירות בתום קריאת מוספי הצרכנות המתפרסמים בסוף השבוע. רוצים דוגמאות, בבקשה. שווארמה בפיתה זולה ביותר בנצרת עילית. בנצרת מוכרים 90 גרם בשר שווארמה ב־2.5 ש"ח, זיל הזול, תגלית קולומבוס הדורשת מהכתב טעימת 20 מנות שווארמה ברחבי הארץ, ותושפת בפני הקוראים את ענף השווארמה החשוב מכל.

אחר כך השכלנו ולמדנו שטוטריות טופי לעיסה אצל מכולת פרץ בדימונה זולות בחצי אגורה ממכולת האחים שמעון ביקנעם, חשוב לאללה. עוד אנו משתאים ומסתבר, שחומוס אצל הדרוזים בדיכא זול יותר מהחומוס בשוק מחנה יהודה, ממש שיגעון.

עוד אנו משתאים מהפרשי המחיר בחומוס האגוזי ומסתבר לנו כדלקמן: החלפת שמן מנוע אצל יוסף׳אן בטבריה זולה יותר מאצל עבדול חלים בקלקיליה, תאמינו לי מרקו פולו ילד קטן ואפילו מפגר.

אחרי שלמדנו על מזון, ואנו מוילי ריר וקיבתנו מתהפכת, אנו עוברים לתחום ההשקעות. דירת סטודיו בסנטרל פרק בניו יורק עולה $300,000 ושילשה את מחירה בעשור האחרון, משהו משהו, תשואה אדירה. אנו למדים, שבדטרויט אפשר לקבל שברולט ב־10 תשלומים ללא ריבית, ממש כמו לקנות מקרר תדיראן גלקסי XL בישראל.

מסתבר, שהאורניום מהווה השקעה סופר, מחירו עלה פי 22, אדידס שכמוני קנה מניות בל"ל סטוק, האופציה של מחפשי נפט ונצואלה בע"מ עלתה פי־400 בשנה בודדת, אני המסכן קניתי דלק נפט אופציה שירדה ב־60%. הזהב ירד 18% בחמש שנים ריאלית, כיוון שיש לי 14 ק"ג זהב בשיניים שלי הרי ששווי ירד פלאים, מדהים.

עכשיו שהבינו, העסק הולך בצורה כדלקמן: קונים רכב בדטרויט ב־10 תשלומים יחד עם מקרר כמובן, באותו החודש נוסעים לנצרת עילית לאכול שווארמה זולה וטובה ומשם לירכא לאכול חומוס אצל הדרוזים. לקינוח נוסעים לפרץ בדימונה לאכול טופי. צריך להחליף שמן ברכב או נוסעים ליוסף׳אן בטבריה. גומרים קניות וטסים לדירת התשואות בסנטרל פרק בניו יורק מצויידים בטופי של פרץ, וקונים אופציות של ונצואלה ומוכרים זהב בשורט, הופכים את הסתימות לשיניים באורניום שמחירו עולה.

אלוהים גדול תאמינו לי. פרייר מי שלא קורא את מוספי הצרכנות כראוי.

מכרז לבחירת רב לבית־דגן

המועצה הדתית לבחירתו של רב מקומי לבית־דגן מודיעה בזה כי משרת הרב המקומי פנויה ומבקשת הצעות מהמועמדים הקנים.

הכישורים הדרושים:
1) בעל כושר התעדות מדרבנות הראשית לישראל.
2) בקיאות במנהגי העדות השונות.
3) כושר הדרכה רוחנית לנוער ולמבוגרים.
4) בעל כושר הבעה, נעים הליכות.
5) התמצאות בארגון חיים קהילתיים.

מועמדים עד גיל 50.
דיור חובה במקום.

על המעוניינים להגיש את מועמדותם בכתב למועצה הדתית רח' רמז 6 בית־דגן לא יאוחר מיום [illegible] 29.10.86

פסיכולוג/ית
דרוש/ה
פסיכולוג במשרה מלאה
לעבודה במסגרת העוסקת בטיפול בנוער מנותק.

התפקיד: ריכוז צוות העוסק באיבחון מיון והפניה למסגרות לימודים ועבודה חילופים. וכן טיפול פרטני וקבוצתי באוכלוסיה הנ"ל. תנאי שכר: בהתאם לכישורים ולוותק.

כישורים: תואר שני בפסיכולוגיה, רצוי נסיון באיבחון.

מועמדים העונים לדרישות הנ"ל יפנו לאבי סער: מנהל המחלקה לקידום נוער בעת"א טלפון 438315 438345.

אונים — כפר־סבא
כפר נוער לחינוך מקצועי קדם־צבאי
לבי"ס פנימייתי דרושים
★ מורה לאלקטרוניקה
★ מדריכים
חינוכיים חברתיים
לנוער עם ליקויי שמיעה ולנוער רגיל.
★ עובדת סוציאלית
לפרוייקט ליקויי שמיעה
לפנות: „אונים" כפר־סבא
רח' הנריטה סולד 16
טל' 052-25843, 052-33131

למושב עין־יהב דרוש
מנהל תחנת טרנזיט
(בית־אריזה)
בתחום הירקות והפירות
נסיון קודם בהפעלת בית־אריזה וארגון משלוחים – יתרון.
ידע בעבודה במחשב – יתרון.
דיור במקום.
נא לפנות, בצירוף קורות־חיים בכתב־יד, למושב עין־יהב ד.נ. ערבה 86820.
פרטים בטלפון: 057-81131/2/4

עיריית תל־אביב־יפו
דרושים/ות
1) עובד/ת סוציאלי/ת – ראש צוות במישרה מלאה, בוגר קורס מדריכים של משרד הרווחה. המשרה מוצעת בלישכת כפר־שלם. בפרטים נא לפנות לגברת דבורה אליאב טלפון 438309 או 438098.
2) עובדים/ות סוציאלים/ות ללישכת יפו. בפרטים נא לפנות למר יחיאל מחרון טלפון 822869.

מורים
דרושים
לתיכון בוקר
בת"א:
אנגלית,
הסטוריה, תנך,
ספרות, לשון
והתעמלות.
בבוקר: 03-339017
ובערב: 03-449335

הלוח הכללי ידיעות אחרונות — הלוח הנפוץ ביותר — דבר

וילות ובתים
[illegible]

קבלנים מציעים
[illegible]

דירות למכירה
[illegible]

עסקים
[illegible]

משרדים
[illegible]

הצעות עבודה
[illegible]

מכוניות
[illegible]

מערכות קול
[illegible]

חיות בית
[illegible]

דיני הדרכה
[illegible]

שרותים כללים
[illegible]

נקיון ואחזקה
[illegible]

ציוד אלקטרוני
[illegible]

הדרכות
[illegible]

שוק המציאות
[illegible]

מציעים למכירה
[illegible]

רוצים לקנות
[illegible]

רהיטים
[illegible]

מקררים
[illegible]

וידאו טייפ
[illegible]

חיפה

שדוכים

[illegible]

ביום חמישי 24 יולי 86 נערכה בקולנוע „פאר" הצגת בכורה חגיגית של הסרט
„שתי אצבעות מצידון"
בחסות שר הבטחון ובהשתתפות הרמטכ"ל, קציני צה"ל בכירים ואחרים.
[illegible]

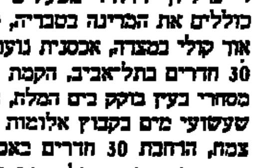

הועדה המקומית לתכנון ולבניה העיר חיפה
הודעה על־פי סעיף 149,
לחוק התכנון והבניה
התשכ"ה – 1965

ניתנת בזה הודעה כי הוגשה בקשה על ידי – רבקה וחיים ברהמא – לאשר תוספת + קומת גלריה בקומת הקרקע, ברחוב נתיב יוסיפון מס' 6 חלקה 19 בגוש: 11566 קרית־שמואל. הבקשה כרוכה בהקלות הבאות:
1) הקלה של 0.30 מ' למרווח הצדדי.
2) הקלה של 2.75 מ' למרווח הקדמי.
3) הקלה של 0.15 מ' למרווח הקדמי שני.
4) עודף שטח בניה של 7.7 מ"ר מעל למותר.

אפשר לעיין בבקשה במחלקה לפיקוח על הבניה, בבנין העיריה, רחוב ביאליק 3, חיפה, בימים א', ג', ה' בין השעות: 08.00 – 11.30.

המעונין להגיש התנגדות לבקשה, יביאה לפי הכתובת הנ"ל, תוך 15 ימים מיום פרסום זה.

אריה גוראל
ראש העיר

חוק התכנון והבניה תשכ"ה 1965
מרחב תכנון מקומי ירושלים
הודעה בדבר הפקדת
שינוי תכנית מתאר מקומית

נמסרת בזה הודעה, בהתאם לסעיף 89 לחוק התכנון והבניה, התשכ"ה – 1965, כי במשרדי הועדה המחוזית לתכנון ולבניה מחוז ירושלים ובמשרדי הועדה המקומית לתכנון ולבניה ירושלים, הופקד ביחד עם התשריט המצורף אליו, שינוי לתכנית מתאר מקומית הנקרא: תכנית מס' 2312 א' שינוי מס' 1 82 לתכנית 2312 (והתכנית כוללת הוראות של תכנית מפורטת). ואלה השטחים הכלולים בשינוי התכנית:

ירושלים, שכ' תל־ארזה בצומת כביש רמות פינת דרך המשך אוסישקין שבתכנית מס' 1138 גוש 30240 חלקים בחלקות 3, 4, 5, 6, 9.

הכל עפ"י הגבולות המסומנים בתשריט בקו כחול.

עיקרי הוראות התכנית:
א. הגדלת אחוזי הבניה מ־56% ל־67.0% ע"י תוספת של 2286 מ"ר בכל הקומות לפי הפרוט הבא: במפלס 7.75–: הגדלת שטחים שכבר כגון: ח' מכונות מיזוג אוויר, ח' הסקה, מחסנים, שרותים ציבוריים. במפלס 3.10–: ח' כביסה. במפלס 0.00 +: הרחבת הלובי הרחבת 4 חדרי הארחה. במפלס 3.10+: הרחבת 4 חדרי הארחה. כן הוכנסו השטחים הבאים שלא נכללו באחוזי הבניה: שרותים מחסנים, מחסנים, מעליות, מקלט דו תכליתי ומרפסות.
ב. קביעת הוראות בינוי לרבות קביעת חומר גמר לקשתות בחזיתות הבניה, לבטון בגוון האבן.

כל המעונין בשינוי התכנית רשאי לעיין בו ללא תשלום בימים ובשעות שהמשרדים האמורים פתוחים לקהל.

כל המעונין בקרקע בבנין או בכל פרט תכנוני אחר הרואה את עצמו נפגע על ידי שינוי התכנית וכן כל הזכאי לכך עפ"י סעיף 100 לחוק, רשאי תוך חודשיים מיום פרסומה של הודעה זו ברשומות, להגיש התנגדות לשינוי התכנית במשרדי הועדה המקומית האמורה. מח' מגורש העיר, רח' הלל 23, ירושלים.

ר. לוי
יו"ר הועדה המחוזית
לתכנון ולבניה, מחוז ירושלים
י"ט סיון תשמ"ו
26 ביוני 1986

„הגין בגן מאיר – רעיון נואל" עת"א: איש אינו מתכוון לפגוע

מאת נתן הגעי, סופר „דבר"

חברי הוועד להגנה על גן מאיר, יחד עם תושבים בסביבה, ראש המחלקה המוניציפלית במפלגת העבודה מטה תל־אביב, שהולכו בימים הקרובים להפגין ברחובות העיר, „לב תל־אביב" על עצומה נגד הקמתו של חניון תת־קרקעי בשטח גן מאיר. זאת, בנוסף לפעילות מחאה של תושבי האיזור בגן העירייה.

במסיבת עיתונאים אתמול בתל־אביב הודיעו התושבים כי יאבקו בכל האמצעים של העירייה לאשר הקמתו של מבנה חניה באיזור. הגן במלא פרוייקט שהעירייה מתכוונת לגשת בקרוב, המקשות להשתמש ולבנות, שסוכן [illegible].

המשפטן חיים כצמן, אשר אתמול כי הרעיון להקים חניון תת־קרקעי בגן מאיר „קלוט ונואל ומגוחך. הגן הוא בשורה מקלט של העירייה המספק כפים ירוק בסוד השנתיים במבנה המסחרי של העיר. התכנית המתגבשת בעירייה להקים חניון בגן מאיר קשורה עם הפרוייקט של מנחם גולן באיזור התיאטרון „אוהל" לשעבר [illegible]", אמר כצמן.

שלמה פרידמן, ראש הוועד להגנה על גן מאיר, אמר אתמול כי תיכנון של העירייה להקים חניון תת־קרקעי בגן מאיר יפגע במאות מתושבי הסביבה שזה להם השטח הירוק היחיד באיזור מגוריהם.

התכנית להקמת החניון עדיין לא אושרה על ידי הוועדה המחוזית לתכנון ולבניה של משרד הפנים.

תגובת העירייה

דובר העירייה מסר בתגובה: עורכי מסיבת העיתונאים אינם ערים לעובדות. הנוגעות לגן מאיר, העירייה אינה עומדת לגעת את גן מאיר לחניון. גן מאיר לא יפגע כיוון שהחניון יהיה תת־קרקעי. מעט יותר מגובה גג החניון בנושא זה באו להגנה גן שאיש אינו מתכוון לפגוע בו. העירייה נטעה כ־600 דונאם של מדשאות, פארקים, גנים, וכיכרות בשש השנים האחרונות. גינבה אי־התנועה והעיר־בימים יוקמה יותר מאשר בעבר ותהיה ירוקה יותר בעתיד. בקרוב ייבנו וישופצו בעיר 14 גנים נוספים בעזרתה של קרן תל־אביב לפיתוח.

גן מאיר – האם יתפנה לחניון המשובים? (צילום: [illegible])

ועדה: אין לראות בבית הספר כשלעצמו גורם להתאבדות

„אף שבית הספר העל־יסודי, בעיקר זה החטיבתי, נתפס לא אחת כמקור של לחץ חריף במיוחד על נוער מתבגר, אין לראות בבית־הספר כשלעצמו גורם להתאבדות", למסקנה זו הגיעה ועדת מומחים שמינה מנכ"ל משרד החינוך אליעזר שמואלי. לאור התגברות אירועי התאבדות ואיומי התאבדות מצד בני נוער בעת האחרונה. בראש הוועדה עמד ד"ר אביגדור קלינגמן, הממונה על הטיפול במצבי לחץ בשרות הפסיכולוגי־ייעוצי במשרד החינוך ומומחים מהאוניברסיטאות.

„גיל ההתבגרות כשלעצמו הוא גיל עתיר־לחצים שעל המתבגר ללמוד להתמודד עמם. למידה זו היא חלק בלתי־נפרד מהתפתחותו של המתבגר" מציינת הוועדה וממליצה על הקמת מערך מקצועי (יועצים חינוכיים ופסיכולוגים) המתמחה בבעיות גיל ההתבגרות. לדעת הוועדה קיים פער משמעותי בין הצרכים המיוחדים של גיל ההתבגרות ובין הכיסוי בכוח אדם פסיכולוגי וייעוצי הקיים כיום בבתי־הספר. לפיכך ממליצים חברי הוועדה להקצות תקנים מתאימים לבתי־הספר לכיסוי פעילות זו. הוועדה מוסיפה, כי למרות מאמציה לא הצליחה להשיג נתונים אמינים להיקף הבעיה ולכן המליצה למשרד החינוך להזמין סקר שיטתי של היקף ההתאבדויות.

ועדת קלינגמן סבורה כי יש מקום במיוחד למשפחה בתהליך ההתפתחות של המתבגר ולכן היא ממליצה שבתי־הספר יעודדו יוזמות חינוכיות, בשיתוף עם גורמי קהילה מקצועיים אחרים, להגברת מעורבות ההורים בשיפור דרכי התקשורת ומערכת היחסים בין הורים למתבגרים.

המלצות נוספות של הוועדה הן תדרוך הפסיכולוגיים של בתי־הספר באשר להיבטים מקצועיים הקשורים בזיהוי תלמידים בעלי נטיות להתאבדויות וזכן הכנת תדריך להתערבות. מקרים [illegible] אירוע התאבדות.

הוועדה ממליצה להקים מערכת [illegible] של שלושת [illegible] שיש להם נגיעה ישירה לנושא (המשטרה, משרד הבריאות ומשרד החינוך) לגיבוש הנחיות לבתי־הספר, שאינן קיימות כיום, לגבי נהלי דיווח וטיפול במקרי התאבדות ולגבי מקרי איום בהתאבדות.

עוד מציינת הוועדה כי היא ערה לכך שקיימת נטיה בציבור לראות בגורמים סביבתיים שונים, ובכלל העתונות ואמצעי התקשורת האלקטרוניים, גורמים מסייעים להתאבדות ילדים ובני נוער. חברי הוועדה מוסיפים: „לדעתנו אין לראות בגורמים סביבתיים אלו או אחרים סיבות למעשי התאבדות. עם זאת רואה הוועדה לנכון להמליץ בפני משרד החינוך להפנות את תשומת־לב הגורמים הנוגעים לדבר שקיימת סכנה של השפעה שלילית עקיפה באי־מתן תשומת לב מיוחדת לצורת הפרסום ולניסוחיו. זאת, בעיקר על־ידי היווצרות אווירה פסימית דרך כרסום איטי, אך מצטבר, בנורמות ובערכים המשמשים מחסום התנהגותי ותרבותי למעשי התאבדות. כתוצאה מכך עלולה להתרחש הגברת המתירנות כלפי התאבדות".

חבלות נפשיות אצל רבים מהנוער העולה מאתיופיה

רק כיום, כשנה וחצי אחרי „מבצע משה" להעלאת יהודי אתיופיה, יש מימצאים מלאים על היקף הנזק הנפשי ועל נזקי ההתעללות והשכול, שנגרמו לרבים מבין 2,300 בני הנוער מאתיופיה במהלך עלייתם – עליכך סיפר ראש עליית־הנוער אורי גורדון בכינוס מחנכים בתל־אביב, שהוקדש לנושאי העלייה מאתיופיה.

גורדון סיפר, כי בחודשי הקליטה הראשונים נתקלו עובדי עליית־הנוער בתופעות יוצאות דופן אצל חניכים. הם סבלו מאי־שקט מוטורי, היו מנותקים מן הסביבה, לא אכלו, ולא הגיבו לשום גירוי סביבתי.

המטפלים הגיבו תחילה בהזעקת רופאים לטיפול בבני־נוער אלה או בהעברתם לבתי־חולים. במרוצת הזמן למדו צוות עליית־הנוער להכיר תופעות אלה כתגובה למתח נפשי של חניכים, אשר נותקו מהוריהם ואשר אינם יודעים פרטים על גורל משפחותיהם באתיופיה.

בצד בעיות אלו נאלצו אנשי עליית הנוער להתמודד עם חששות ופחדים מצד גורמים שונים בארץ, אשר דרשו לבודד את עולי אתיופיה. כיום הולכים מקרים אלה ומתמעטים, ככל שאוכלוסיית העולים מתערה בחברה הישראלית.

„פגם אדמיניסטרטיבי" מנע הנחות לזוגות צעירים

מאת נתן הגעי, סופר „דבר"

ראש עיריית תל־אביב, שלמה להט, הורה לגזבר העירייה, יצחק אלרון, לבדוק אם צעירים שבקשו לרכוש דירות מוזלות בפרוייקט רמת־אביב ג', לא קיבלו הנחות כפי שהובטח במודעות שהתפרסמו בעיתונים.

במהלך ישיבת הדירקטוריון של „חלמיש", חברה עירונית־ממשלתית, התברר כי זוגות צעירים לא קיבלו הנחות למרות שהעירייה נאותה לוותר לקבלנים על דמי מס השבחה כדי שהכספים הללו ינתנו לצעירים כהנחה.

אחדים מחברי הדירקטוריון אמרו אתמול ל„דבר" כי אי־מתן ההנחות לזוגות צעירים נבע בגלל פגם אדמיניסטרטיבי של הנהלת „חלמיש" שיש לחקור אותו עד תום.

נדחתה עתירת רווקה להפרותה באורח מלאכותי

(עו). – בג"צ דחה אתמול את עתירתה של רווקה בת 39 מכפר סבא, שבקשה לחייב את משרד הבריאות לעשות לה הפרייה מלאכותית. בג"צ קבע כי אין מקום להתערבותו כאשר ששיקולי משרד הבריאות סבירים.

העותרת טענה כי היא רווקה „שלא מרצונה". אין לה חבר ואינה יכולה להקים משפחה „העותרת עשתה כל המאמצים להשתלב בחברה, אבל נדחתה בשיטתיות, נאמר בעתירה".

העותרת טענה עוד כי מחוסר ברירה היא מתחננת שתינתן לה אפשרות להקים משפחה חד־הורית. לדבריה פנתה פעמים אחדות לרופאים, אך הם דחו אותה בטענה, כי משרד הבריאות אינו מאפשר מתן הפרייה מלאכותית לנשים שאינן נשואות. „בית המשפט זה מתבקש לראות את הצד האנושי הקשה של העותרת. העותרת היא בת 39 ואין לה די זמן ללדת. לעותרת אין כל ברירה, היא מבודדת בצורה מוחלטת". הזכות לאימהות היא זכות שניתנה לאשה ולא למשרד הבריאות. משרד הבריאות הוא מוסד ממשלתי הנותן שרותים לאזרח ואין לו זכות חוקית למנוע מאשה להיות אם" נאמר – עוד בעתירה.

שופטי בית המשפט העליון, מרים בן פורת, מנחם אילון וגבריאל בך, קבעו בהחלטתם כי לפי הכללים וההנחיות לביצוע הפרייה מלאכותית נעשה הדבר רק בנשים נשואות, וגם זאת כשקיימת מניעה רפואית או פיסיולוגית להריון טבעי. „אין לומר שהמדיניות המסתמנת בכללים האלה אינה סבירה, וכבר מטעם זה אין יסוד להתערבותנו. על כן העתירה נדחית", נקבע בהחלטה.

עיצומים בתשלובת „מילואות" ובמפעל הצינורות

מאת סופר „דבר"

כ־700 העובדים השכירים בתשעה מפעלי תשלובת „מילואות" בעכו, יצאו לחופשה מאורגנת בת יממה, לאחר שההנהלה לא נענתה לשורה ארוכה של תביעות שהגיש ועד העובדים. צעד זה הוא בניגוד לעמדת מועצת פועלי עכו, נציגי הוועד נדרשו להופיע היום בפני אנשי האיגוד המקצועי בהסתדרות בתל־אביב כדי להסביר את המעשה. הוועד הכריז לפני בשבועיים על סכסוך עבודה.

270 עובדי מפעל „צינורות המזרח התיכון" שליד עכו אינם עובדים שעות נוספות זה היום השלישי. הוועד, שהודיע על העיצומים להנהלת המפעל ולמועצת פועלי עכו, טוען שהצעד נובע מסירובה של ההנהלה להעלות בדרגה 80 אחוז מהעובדים. זו הביעה נכונות להעלות בדרגה רק 40 אחוז מהם.

גבר וחברתו, שהציגו את עצמם כרופא־סקסולוג ורופאה יפאנית, נעצרו בשבוע שעבר כחשודים במעשים מגונים בכוח והוצאת כסף בטענות שווא, שוחררו אתמול בפקודת בית משפט השלום בתל־אביב. המשטרה ערערה אתמול על השחרור במחוזי אך ערעורה נדחה. החשודים הם וילי מיכאלסקו (65) ומריה טוקואי (32), שניהם בעלי דרכונים של ברזיל. במחוזי נטען כי מיכאלסקו הציג עצמו, בעיקר בפני נשים, כרופא סקסולוג מומחה ובמסווה זה טיפל במספר מקרים, *ביניהם של זוג מתלוננים, עולים מארה"ב.* המשטרה טענה כי עשו במתלוננים מעשים מגונים בכוח והוציאו כ־19 אלף דולר בטענות שווא. אולם, כאמור, שוחררו השניים בערבות. (צילום: שי אבריאל־פ.פ.א.)

(אמיר רוזנבליט). – אתר „הנגריה" (בתמונה) במכתש רמון, הנושא את שמו של החייל גדי ערן שנפל במלחמות לבנון נפתח לציבור הרחב. גדי היה גיאולוג ולכן החליטו בני משפחתו לסייע לרשות שמורות הטבע בפתיחת אתר גיאולוגי ייחודי זה בשמורת רמון. באתר הוקם קשר עילי עליו יצעדו המטיילים כדי למנוע פגיעה במנסרות הקוורציט המרכיבים את האתר ואשר נוצרו על ידי שינויים גיאולוגיים בשכבות הסלע באיזור. אנשי חיל־האוויר סייעו בהשלמת הדרך למקום.

ארגון מושבי הנגב עדיין בסכנה – חב 40 מיליון דולר

מאת מאיר רוזנבליט ודוד מרשיוב, סופרי „דבר"

ארגון מושבי הנגב, כיום כ־40 מיליון דולר לבנקים, לספקים ולגורמים חיצוניים שונים וחרף צעדי ההתייעלות שננקטו באחרונה, עדיין מרחפת סכנת התמוטטות על המערכת כולה, אמר אתמול יו"ר ארגון מושבי הנגב, יצחק נחמיה, בשיחה עם סופר „דבר".

נחמיה ציין כי כ־65 אחוז מהחובות הארגון נגרמו על ידי מושבים כושלים כמו עוצם, ניר חן, כוכב, ברוש ותלמי אליהו שהתמוטטו זה מכבר והדלו לתפקד כמושבים.

„כדי למנוע התמוטטות כוללת של ארגון מושבי הנגב" אמר נחמיה, „אנו דורשים מהממשלה ומהסוכנות היהודית לפרק את המושבים הכושלים ולהפכם לכפרים קהילתיים. במקביל ייאלצו חלק מחברי המושבים לחדול מלהיות חקלאים. כדי שהתהליך יצלח, תובה על כל הגורמים, כמו ארגון הקניות עצמו והבנקים, להיות שותפים מלאים בתהליך ההבראה תוך השקעה נכונה בפריון המושבים והעברת אמצעי הייצור אל האגודות ובמקרים מסוימים לידי הממשלה.

100 מפוטרים

בשלושת החודשים האחרונים פוטרו 100 עובדים בבית תנועת המושבים בתל אביב. בשלוש השנים האחרונות צומצם סגל העובדים מ־420 ל־198.

בעקבות הפיטורים האחרונים התפנתה קומת משרדים שלמה שהושכרה לתק"ם. כן צומצם צי הרכב של תנועת המושבים מ־127 ל־780. היקף הצמצומים חסך לתנועת המושבים – לדברי משה פיכמן, גזבר ומנהל כוח אדם בתנועה, כשלושה מיליון ד. בשנה.

תובעים ב־25 מי דולר

מזכירי תנועת המושבים, יוחנן דניאל וגדליה גל, שלחו אתמול מברקים לראש הממשלה ולשר האוצר המזהירים מפני תוצאות חמורות העלולות להתרחש בגלל העיכוב בהעברת 25 מיליון דולר למגזר החקלאי כפי שהוחלט לפני חודש בפגישה אצל פרס בהשתתפות שר האוצר החקלאות נסים ותהמקין, מזכירי תנועת המושבים האחרים.

גורם בכיר בתנועת המושבים אמר כי ספק אם סכום זה יספיק היום לפתרון הבעיות הרחופות של החקלאות.

„מגדל הנביאים" – מרכז בילוי וקניות ייחנך מחר בחיפה

מאת סופר „דבר" בחיפה

מרכז הקניות והבילוי „מגדל הנביאים", מהגדולים מסוגו בארץ, ייחנך מחר בחיפה. המגדל, שנבנה על ידי „סולל־בונה – השקעות" כולל 17 קומות מהן שמונה המיועדות למרכז הקניות והבילוי שבו חנות השקים בגבולה [illegible] שני בתי קולנוע, שני בנקים, מסעדות, בתי־קפה, ו־45 בתי עסק.

„במקום פועלים מסועים, מדרגות נעות ומגרשי חנייה תת־קרקעיים ל־400 כלי־רכב. צופים ביקור של 10,000 איש בממוצע ביום.

במסיבת עיתונאים אמר אתמול מנכ"ל „סולל בונה – השקעות", אמנון אלטמן, כי „סולל בונה – עבודות חוץ" בטלה את רכישתן של שבע קומות מכלל תשע קומות המשרדים בבניין שאליהן התכוונה להעביר את משרדיה. „סולל בונה – עבודות חוץ" היתה אמורה לשלם בעד שבע הקומות תשעה מיליון דולר אך בשל מצבו הכספי של הקונצרן הוחלט על ביטול העסקה. „סולל בונה – השקעות" מנהלת עתה מו"מ עם שני גופים גדולים על אפשרות רכישתן של שבע הקומות. אם המו"מ לא יעלה יפה, יוצעו קומות המשרדים למכירה ולהשכרה לגורמים אחרים. בשתי קומות משרדים נוספות נמשכת המכירה וניתנת האפשרות גם לשכור בהן משרדים.

אלטמן אמר עוד כי „סולל בונה – השקעות" התאימה את פעילותה למצב במשק ולמצבו הכספי של הקונצרן ומריקאן שמשתתף באמצעותה בפרוייקטים שההשקעה העצמית בהם מינימלית. באחרונה הגישה החברה הצעה למכרז לבניית בנין עיריית ירושלים בהשקעה של 30 מיליון דולר. אם תזכה במכרז, יבוא המימון מגורם אמריקאי המשתתף עם „סולל־בונה" בהצעת המכרז.

מספר השועלים נגועי כלבת גדל פי 4 בשנתיים – סכנה לרפת ולחיות הבית

מאת דנקה הרניש, סופרת „דבר"

מספר מקרי כלבת בשועלים הוכפל בעונה זו לעומת התקופה המקבילה אשתקד, ובהשוואה למצב לפני שנתיים גדל פי ארבעה – על כך מתריע מנהל השירות הווטרינרי ד"ר ארנון שמשוני.

בשיחה עם סופרת „דבר" אתמול הסביר ד"ר שמשוני, כי אוכלוסיית השועלים בארץ הולכת וגדלה והיקף המחלה הוא שנקציה של מספר השועלים. מבחינת פיזור השועלים הם מצויים היום בכל שטח המדינה. – ציין ד"ר שמשוני, – מקליה בדרום, בשפלת יהודה, ובאיזור ירושלים, בגליל המערבית, בעמק עירון, בגליל העליון וברמת הגולן. המקרה האחרון של גילוי שועל נגוע בכלבת היה בכפר שבע שעבר. בקרומים צפון ליד שכם.

[illegible]

(03-981609)

ההסתדרות והתעשיינים נערכים למנוע הדחת חקלאי

מאת חיים בראוד, סופר „דבר" לענייני עבודה

ההסתדרות והתאחדות התעשיינים מנסים לדחות את כינוס ועדת המינויים של שירות התעסוקה שנקבע למחר במטרה לבחור מחליף למנכ"ל שירות התעסוקה, ברוך חקלאי.

יו"ר נציגות העובדים במועצת שירות התעסוקה, שאול בן שמחה, ונציג המעסיקים במועצה, יוסף גסניה, פנו אתמול למנכ"ל משרד העבודה, צבי צילקר, בתביעה לקיים עימם דיון בשאלה מדוע יש צורך להחליף את ברוך חקלאי באדם אחר. זאת, כאשר שר העבודה עצמו הפליג בשבחו של מנכ"ל שירות התעסוקה הנוכחי בעת נאומו בכנסת.

נמסר, כי נציגי ההסתדרות והתאחדות התעשיינים נערכים גם למקרה שפנייתם לא תיענה. הם שוקלים את האפשרות לפנות לערכאות, כדי למנוע את מה שהם מכנים „הדחתו השרירותית של חקלאי".

רפ"י בהסתדרות בוחנת שותפות עם האיגוד הליברלי

מאת סופר „דבר" לענייני עבודה

סיעת רפ"י בהסתדרות שוקלת פנייה שקיבלה מאיגוד העובדים הליברלים לשותפות בהסתדרות.

יו"ר סיעת רפ"י, אהרון כ"ץ, מסר אתמול כי אם יתברר סופית שמזכ"ל ההסתדרות ישראל קיסר אינו מוכן להקצות לרפ"י מושב בוועדה המרכזת ובוועדה המנהלת של חברת העובדים, תכונס הנהלת רפ"י כדי להחליט על הליכה לשותפות עם איגוד העובדים הליברלים, שהתפלג לא מכבר מ„תכלת לבן".

דוד בלס יישאר במעצר – קבע ביהמ"ש העליון

איש העסקים דוד בלס יישאר במעצר עד תום ההליכים המשפטיים נגדו – החליט אתמול שופט בית המשפט העליון אהרן ברק, בדחותו את ערעורו של בלס על החלטת בית המשפט המחוזי בתל אביב בעניין זה.

בהחלטה קצרה ביותר קובע השופט ברק: „שמעתי ארוכות את באי כוח הצדדים. עיינתי בחומר הרב שהוגש לי. הגעתי לכלל מסקנה כי קיים חומר ראיות לכאורה. בן שוכנעתי כי קיימת עילה בדין למעצרו של המבקש ושעניינה העיקרי החשש משיבוש הליכי משפט."

השופט קובע עוד כי החשש משיבוש כזה אינו חשש תיאורטי אלא הוא מבוסס בדרגה הדרושה לשלב זה של הליך. לפיכך דחה את הערר ובלס יישאר במעצר.

„אי־הבנה" בקשר להצגה בכלא נוה תרצה

(עו). – הצגת תיאטרון שאמורה היתה להיערך אתמול בכלא נוה תרצה, בוטלה על־ידי השחקנים, לאחר שנאמר להם, כי היא מיועדת לאנשי הסגל ולילדיהם ולא לאסירות ולילדיהן. המדובר בהצגת תיאטרון נוה צדק „המלך הלך לישון".

אנשי התיאטרון הגיעו עם ציודם בשעה 11, לאחר שסיכמו לטענתם עם קצינת החינוך בדבר קיום ההצגה לאסירות נוה תרצה וילדיהן. לזאת לא הסכימו אנשי הסגל והשחקנים עזבו את המקום באכזבה.

גילת ישראלית, אשת יחסי הציבור של התיאטרון, אמרה לאחר מכן: „אין לנו דבר נגד הסוהרות, אך הפעם באנו להציג למען האסירות". דובר שירות בתי הסוהר אמר כי „ייתכן שהיתה פה אי־הבנה". בציב שירות בתי הסוהר, רפי סוויסה, הודיע שהפרשה תיבדק.

תנועת העבודה הציונית העולמית

אבלה על מותו של

א. ק. גולדשטיין

מארה"ב

חבר לשכת התנועה העולמית

הננו מודיעים בצער על מותו בשיבה טובה של המחנך הותיק

זאב צורנמל

בן 87 היה במותו

ההלויה תצא היום יום שני כ"א בתמוז תשמ"ו 28/7/86 בשעה 11.00 מבית ההלויות בלינסון לבית העלמין סגולה בפ"ת. אוטובוס יעמוד לרשות המלווים.

הבן משה

וכל המשפחה

– אנא להמנע מבקורי אבלים –

להברתנו פנינה בידר

אתך באבלך במות

אביך ז"ל

בנק הפועלים בע"מ

ההנהלה והעובדים

הננו משתתפים בצערו של החבר

ירון ארנון

על מות

אביו ז"ל

הועד הפועל של ההסתדרות

וחבר עובדיו

יחד עם טליה, עופרה וניב

דבורה רפאל והמשפחות

אנו אבלים על מות חברנו היקר

מאיר אלדור

שנפטר אחרי מחלה ממושכת

ההלויה תתקיים היום, יום ב' 28.7.86 בשעה 15.00.

בית הזורע

יחד עם המשפחה

אנו אבלים על מותה של חברתנו

הלה פומרנץ ז"ל

עובדת הסניף בגימלאות

בנק הפועלים בע"מ

סניף בית הכרם

ההנהלה, העובדים והגימלאים

„קו־אופ" רשת הרבוע הכחול

למשפחת גולדברוך

אתכם באבלכם הכבד בהלקח מכם יקירכם

מנחם

ההנהלה

וועד העובדים

במלאות שלושים לפטירתו של יקירנו

רפי כפרי ז"ל

נעלה לקברו לאזכרה וגילוי מצבה ביום רביעי

כג' בתמוז תשמ"ו 30.7.86 בשעה 17.00.

משפחת כפרי

בית להב

השתתפותנו באבלה של משפחת

משה רובינשטיין ז"ל

מועצת פועלי תל־אביב־יפו

וחבר העובדים

השתתפותנו הכנה באבלו הכבד של חברנו הנכבד

מרקו אלקלעי

במות **אשתו** ז"ל

ועד עובדי חברת החשמל לישראל

מרחב הדרום

התובדים המנהליים בחברת החשמל

מזג האוויר ביעדי הטיסה החשובים של סוויסאיר

אוסלו	22 – 13	מעונן
אמסטרדם	23 – 13	בהיר
בואנוס איירס	14 – 9	בהיר
הלסינקי	23 – 18	בהיר
הונג קונג	31 – 27	בהיר
וינה	24 – 16	בהיר
דוהה	34 – 10	בהיר
טוקיו	31 – 24	בהיר
לונדון	25 – 18	מעונן
לוגרנו	23 – 13	מעונן
ליסבון	24 – 17	בהיר
מאדריד	25 – 13	בהיר
מונטריאול	24 – 16	מעונן
ניו־יורק	32 – 22	מעונן
סאן פאולו	24 – 10	מעונן
פאריס	26 – 19	מעונן
פרנקפורט	22 – 14	מעונן
ציריך	25 – 16	מעונן
ריו דה ז'נרו	29 – 14	בהיר
שטוקהולם	23 – 19	בהיר
שיקאגו	27 – 19	מעונן

[illegible]

swissair

לשולה ועמרם אמסלם

בהגיע בנכם

אלי למצוות

מיטב הברכות והאיחולים

דינה ואלברט אמסלם ומשפ'

בזק

החברה הישראלית לתקשורת בע"מ

1) מכרז 125/86 – כספות קיר מבנה.
2) " " 127/ – ראשי כבל מיפ"י.ט.
3) " " 128/ – מלחצות מקשרים המהודקים ממתכת.
4) " " 129/ – מהדקי קיר מפלסטיק עם מסמר פלדה.
5) " " 130/ – פח פליז וסח אלומיניום.
6) " " 131/ – פרט ברזל פלסטי.

מסמכי הצעה, מפרטים ופרטים נוספים אפשר לקבל בתחום אספקות ותחסנים, רח' הרצל 172, ת"א כל יום, בין השעות 9.00 עד 12.00 בחדר מס' 7. פניות שלא במועדים הנ"ל לא יענו. ההצעות יש להגיש בירושלים לא יאוחר מיום 17.8.86 שעה 12 בצהריים.

החברה אינה מתחייבת לקבל את ההצעה הזולה ביותר, או איזו הצעה שהיא או להזמין את כל הכמות ממציע אחד. הצעות במברקים לא תתקבלנה.

מנהל תחום אספקות ותחסנים

רכוש ספר מספרית דבר

דבר היום

בלי „טרמפ"

השכר התחילי – או שכר מינימום, כפי שהוא ידוע ברבים – שאותו מבקשת ההסתדרות להנהיג, איננו בא לזעזע את סולם השכר כולו. הכוונה איננה להעלות, בעקבות עלייה בשכר התחילי, את כל הדרגות. אדרבא, מכיוון שהכוונה היא דווקא לצמצם פערים בלתי־סבירים, ולהיטיב מצבם של המקופחים ביותר, הרי הנהגת שכר מינימום איננה צריכה לספק עילה נוחה לדרגות הכבירות „לתפוס טרמפ" על החלשים.

המדובר בערך ב־100 עד 120 אלף איש, המהווים כעשרה אחוזים מכוח העבודה – דהיינו, מבחינה כלכלית אין אנו מדברים על „הרמה" רצינית של כוח־קניה, וגם לא על הכבדת עול ממשית למעסיקים. השאלה, בסופו של דבר, היא של הגות סוציאלית: כאשר מבקשים כי עשרה אחוזים מהשכירים לא יימצאו „מתחת לרצפה", אלא יקבלו לפחות מחציתה מן ההכנסה הממוצעת של שכיר במשק, לא הולכים בגדולות ולא תופסים מרובה.

למעשה, הסדר צודק וצנוע כזה צריך היה להתקיים בהסכמה שבמו"מ בין ההסתדרות והמעסיקים. או אז, העניין לא היה צריך להגיע לכלל חקיקה – אף כי הוא שייך לאותם סעיפים בתנאי העבודה שחלקם כבר מוסדרים עכשיו על ידי תחיקה, ומבטאים תפיסה לאומית בעניין סוציאלי בסיסי. המצב הנתון בוודאי איננו הולם את התפיסה הלאומית־חברתית של הרוב בישראל, ויש לשנותו – מבלי שהוא ישמש עילה לתזוזות שכר כלליות.

בלי טיסות

השר אברהם שריר, שר התיירות, מוצא את עצמו בכובע חדש נוסף: שר המשפטים. הוא לא ביקש את הכבוד, והעניינים התגלגלו לפי ההגיון הפוליטי־מפלגתי פנימי שבתוך מרכיבי הקואליציה. ברור שזה איננו הסדר אידיאלי, כי אנחנו מדברים על משרד ממשלתי מן החשובים ביותר בכל מצב, על אחת כמה וכמה במצב הנתון, של עניינים כבדים הרובצים על משרד שזה לא כבר היו חילופים בצמרתו, הן באחריות המיניסטריאלית והן בתפקיד היועץ המשפטי.

המיזער שאפשר לצפות לו עכשיו ויש לדרוש אותו, הוא שהשר שריר ישתדל להתמודד עם שני תפקידיו בשבתו בישראל. דהיינו, אין לו מעתה ברירה אלא לוותר על גיחותיו התכופות והארוכות למדי לארצות שמעבר לים, לפחות כל עוד הוא מחזיק בשני תיקים.

הזורעים אשליות יקצרו פילוגים

מאת חגי אשר

המלך חסן, אין בכך ספק, לא ביקש מאדרי ומביילין שיעזרו לו על־ידי שינוי מצע מפלגת העבודה עכשיו

שוב זורעים אשליות מבית ומחוץ. שוב קוצרים אכזבות מיותרות מבחוץ ומשברים ופילוגים שלא לצורך מבית. דלות החומר ודלות המחשבה. שמיעה לקויה וראיה מטר־שטשת ובעיקר – נשימה קצרה וטרופה. זה חלק מן הסימפטומים שמלווים את הוויכוח המפלגתי בישראל בעקבות המסע הבלתי־גמור של ראש הממשלה שמעון פרס לפגישתו עם המלך חסן באיפראן. הסיפור רחוק מסיומו ואצלנו כבר מכהרים להסיק כל מיני מסקנות. דווקא המלך חסן עצמו אינו נחפז. הוא נמצא רק בתחילת התמרון המדיני הנו־עז ומרחיק־הלכת.

אתייחס למפלגות האופוזיציה השונות, מימין ומשמאל, גם לאלה שבתוך הקואלי־ציה, שדרכן לנגח כל יוזמה מדינית של ראש הממשלה שמעון פרס. אבל כדאי בהח־לט לא להתייחס לחברים רפי אדרי וחיים רמון ולתסמונת המתוארת לעיל שהם סוב־לים ממנה. לא שמענו מה הבטיח ח"כ רפי אדרי לאנשי שיחו במארוקו בשיחות הבוקד־מות לקראת ביקורו של שמעון פרס. אי־אפ־שר לדעת אם הוא אשם בנימת האכזבה שעולה עכשיו מדבריהם של מקורבי המלך חסן בראיונות שהם מעניקים לעיתונות הישר־ראלית והאמריקאית. לא ברור אם אדרי הב־טיח בחשאי יותר משהסמיך אותו שמעון פרס להבטיח או שמא שמעון פרס הבטיח, בפיו של אדרי, ולא קיים אחר־כך. זאת אין אנו יודעים, כי הכל התנהל בחשאי. אנחנו שומעים בגלוי ממקורות מרוקאיים על אכז־בה מהתוצאות, לאור ההבטחות שניתנו לפני הביקור. זו עובדה.

לעומת זאת, אנחנו שומעים וקוראים מה אומר ח"כ רפי אדרי כאן בגלוי. כמו למשל, בלשכת מפלגת העבודה, ואנחנו רואים אילו תחזיות הוא כבר גרם לח"כ חיים רמון, הצ־עיר והנמרץ, וגם לחוג „משוב" שבראשות יוסי ביילין, זה החובש לראשו שני כובעים – כובע יו"ר „משוב" וכובע מזכיר הממשלה, המקורב ביותר לראש הממשלה שמעון פרס. שני הכובעים הללו מבלבלים אותנו לעתים. וקשה לדעת, על איזה מהם להסתכל. אבל לא זה הבלבול העיקרי, שמפנו אנו סובלים עכשיו. מי שמבלבל אותנו בעיקר – כמו את אנשי שיחו המארוקאים כנראה – הוא ה"כ רפי אדרי. הוא ממליץ למפלגת העבודה לשנות את מצעה לגבי אש"ף. לפי בקשת המארוקאים, בהתאם ל„תכנית פז". אדרי מרגיש, ברדיו ובטלוויזיה, פעם אחר פעם, שהוא ישראלי. לפי הוריות שלו ההסתגלות ל„תכנית פז" ברור לנו, במקצת, למה הוא עושה זאת. שהרי מדוע צריך יו"ר הנהלת הקואליציה בכנסת ישראל להדגיש שהוא ישראלי? אלא מה, הוא מארוקאי? גם ההת־פעלות ההוגזמת שלו ושל חבריו לבמסע מכמויות המזון האדירות שהגישו להם מאר־חיהם ומעגן הקטורת היו, איך לומר, נלע־גות.

אבל אם נחזור לעיקר – יוברר לנו שרפי אדרי חי באשליות שאותן הוא מפיץ גם בא־רץ וגם במארוקו. הוא חי באשליה אם הוא הוטב שבמפלגת העבודה יש עכשיו רוב בעד שינוי המצע לגבי אש"ף. לכל היותר הוא יכול לגרום קרע ופילוג במוסדות מפל־גת העבודה סביב הוויכות על נושא זה, לשמחת ליבם של חברי הליכוד. רפי אדרי חי באשליה אם הוא סבור שמפלגת העבודה תוכל להרכיב קואליציה, בהווה ובעתיד, על סמך אותו שינוי במצע מפלגת העבודה שמד־ציע רפי אדרי. אדרי חי באשליה אם הוא סבור שתהיה מפלגה דתית כלשהי שתסכים לשאת ולתת עם אש"ף – בביוחד לנוכח המתהולל בוועידת מפד"ל המחודשה. כי ילך עם מפלגת העבודה המשופצת בנוסח אדרי־רמון־ביילין? מי שזורע אשליות, סופו שיקצור משברים ופילוגים. קודם־כל במפש־לה ואחר־כך במפלגות המרכיבות אותה.

האשליות הגלויות של ח"כ רפי אדרי מעוררות ספק, שמא גם הדברים שהוא השמיע בחשאי באוזני אנשי שיחו המארוקאים הצטיינו באותה מידה של זריעת אשליות, שעליהן הם מתריעים עכשיו באכזבה. כי יודע. ראש הממשלה שמעון פרס ייטיב לע־שות אם יוודא שכל מיני מקורבים המדברים בשמו, אינם מבטיחים לשומעיהם בפירוש או ברמז. דברים שונים ומשונים, שראש הממש־לה אינו רוצה ואינו יכול לקיימם ושהספקות שהם מעוררים גורמים יותר נזק תועלת. ח"כ רפי אדרי אינו היחיד מסוגו . אחרונה שמענו וקראנו על מקרים דומים.

האפשרות הזאת היא מצערת במיוחד במקרה הזה. ישראל אינה נדרשת עכשיו לשום מסבר ופילוג ולשום שינוי בעמדתיה. לא עכשיו. לאחר קריאת הנוסח המלא של דברי המלך חסן מתחזק הרושם, שהוא שם לעצמו למטרה לחולל שינוי בעמדת מדינות הליגה הערבית ואת גם לפני שיתחולל שינוי בעמדת ישראל לגבי אש"ף ו„תכנית פז". המלך חסן מסביר למדינות הליגה הערבית שיש צורך וגם היתר לנהל מגעים ושיחות עם ישראל גם על יסוד עמ־דותיה הקיימות, אף שעמדות אלה הן בל־תי־קבילות לחלוטין מנקודת־ראות ערבית. המלך חסן סבור, לפי דבריו המפורשים, שהמשך הסטאטוס־קוו בשטחים הוא לרעת הערבים ובמיוחד לרעת הפלשתינאים. לדע־תו, הם צריכים לשוחח עם ישראל גם כדי לשנות את מצבם וגם כדי לשנות את ישר־אל עצמה. זו גישתו של חסן המתחייבת, לדבריו, מורדך הגבריות והגבורה של „המ־ערבים" וכלומר, אנשי המערב, המאגרב, או כפי שהמרוקאים נקראו אצלנו פעם – „המו־גרבים"), בניגוד לדרכם של „המזרחיים" וכלומר מדינות ערב במזרח־התיכון השכנות לישראל), שהיא הפוכה. וכך מסביר המלך חסן: המשאזמתן עם ישראל הוא גם דרוש וגם מותר ואפילו מכובד. המלך חסן לא בי־קש מאדרי, מרמון ומביילין שיעזרו לו על־ידי שינוי מצע מפלגת העבודה עכשיו. על אחת כמה וכמה שעד שהם יצליחו לחולל שינוי כזה הם יביאו להחלשתה של מפלגת העבודה ולפגיעה ביוקרתו של ראש הממש־לה שמעון פרס מבית.

יש כאן גם דילמה גם כלפי חוץ, לא רק כלפי פנים. תמיכה באש"ף פירושה העמקת הקרע עם המלך חוסיין ועם ממלכתו. עם ירדן יש לישראל סידרה ארוכה וחשובה של הסכמים והסדרים על המצב בשטחים ובגבול בין ישראל לירדן וכל מה שמסתתר מתחת לכותרת של „הגשרים הפתוחים"). האם כד־אי לנו להרוס ולהכיר באש"ף ולהעמיק את הקרע והמתיחות בגבול עם ירדן ועם סוריה? „היונים" הטורפות שלנו שוכחות שהעולם הערבי מפולג לא רק בגללנו ולא רק נגדנו. זו עובדה. איננו יכולים לחיות בשלום ובבט־חון עם כולם יחד. לעתים עלינו לבחור בין אופציות ערביות שונות, כמו, לכשל, בין המלך חוסיין לבין, יאסר ערפאת. זה נשמע מסובך, אבל כזו האמת. הדבר האחרון שנד־רש עכשיו הוא הפזיזות וקלות־הדעת שמפ־גינים רפי אדרי וחבריו בעניין ההכרה באש"ף. הם זורעים אשליות וסופם שיקצרו משברים ופילוגים מבית, ואולי אפילו, חלי־לה, יוגבר האיום המלחמתי מצד סוריה בב־רית עם ירדן, נגדנו ונגד אש"ף. גם זו אפש־רות.

שולה, גאולה והאחרים

מאת טוביה מנדלסון

גאולה כהן דווקא לא הפתיעה. כמוה גם יצחק שמיר ודוברי הליכוד האחרים. איש לא ציפה שבליכוד יפרגנו לראש הממשלה על נסיעתו למרוקו. אפילו שמעון פרס לא ציפה לכך. אולי להיפך. כלומר אולי חשבו או קיוו שבליכוד יגיבו ביתר חריפות. אבל הליכוד יבלע בימים האלה הכל. אפילו ביקור של פרס במרוקו. אפילו מסמכים חתומים שפרס אולי השאיר אצל המלך חסן ואשר אולי יש בהם כמה נקודות שבליכוד לא כל כך מאושרים מהם. הליכוד יבלע עכשיו הכל ובעוד שלושה חודשים יתחיל להקיא את כל מה שלא ייראה לו.

דווקא משום כך מאכזבת כל כך התגובה של שולמית אלוני וכמוה תגובתם של אנשים אחרים במערך וכמה שמכונה אצלנו מחנה השמאל. מאכזבת, משום שכל נסיון להבין מה בדיוק הם רוצים נועד להסתיים בכשלון. ביום שישי הקשבתי לכל התשובות שנתנה שולמית אלוני למראיינה דניאל פאר. ניסיתי להבין מה בדיוק היא רוצה ולא הצלחתי.

הדעת נותנת שדווקא במקרה כזה, שבו נוסע ראש הממשלה לביקור רישמי וגלוי בבירה ערבית לפגישה עם אחד המנהיגים הפחות לא־חשובים בעולם הערבי, שלושה חודשים לפני מועד ביצועה של הרוטאציה, הדעת נותנת שדווקא במקרה הזה יקבל ראש הממשלה את „ולא התמיכה הגיבוי לצעדו מהמחנה שתמיכה כזו מצופה ממנו.

שולמית אלוני ודוברים אחרים מהמערך ומהסיעות המצויות על המפה הפוליטית שמאלה מהמערך יודעים היטב כי בביקור אחד כמו זה שקיים ראש הממשלה בארמונו של מלך מארוקו אי אפשר היה להגיע להרבה יותר מעצם פירסום הפגישה והתקווה כי היא ראשיתו של מסלול הידברות חדש. אלוני גם, יש להניח, אינה חושדת בפרס בכך שאינו מבחין בין ירדן לבין מארוקו וכי הוא אינו יודע כי ירדן היא המדינה הערבית שאיתה תצטרך ישראל להגיע להסדר כזה או אחר, כשלשני הצדדים ידוע היטב ששום הסדר לא יהיה תקף אם לא יהיה כלול בו גם הסדר לגבי הפלשתינאים.

יתר על כן, בלי לזלזל בחשיבות הטיעונים שהעלתה אלוני בהופעתה בטלוויזיה, רובם נוגעים לעניין הפלשתינאי שלא יהיה דרך להתעלם ממנו, היה מקום לשקול אם העיתוי בביקורת נגד הביקור נכון. בעת הזאת, דווקא בעת הזאת, זקוק ראש הממשלה לתמיכה מהמחנה שבכל מקרה יעדיף ללכת ולתמוך בו מאשר באופציות המוצעות על ידי הצד השני, אופציות נעולות, אופציות שלמעשה אינן קיימות – כפי שניתן היה להיווכח מטיעוניה של גאולה כהן. הרי כל מי ששומע היום את גאולה כהן וחבריה נדרש, כמעט אינסטינקטיבית, להביע תמיכה במהלך של שמעון פרס ולו בכדי להדוף את המתנה שיעשה הכל כדי לבלום את תהליך השלום באשר הוא, מהטעם הפשוט שהם אינם רוצים ומעוניינים לא בשלום שיחתום עליו פרס, לא בשלום שראש הממשלה מנחם בגין חתם עליו עם מצרים ולא בהסכם שלום שיצחק שמיר. ממילא לעולם לא יחתום עליו.

מבקרת אלוני. זה לא הזמן

שוב אנו עדים לתופעה שקנתה לה אחיזה בתנועת העבודה ובגופים התומכים בה. בעוד אשר בליכוד מתהדקות השורות בכל פעם שמתחילה איזו מיתקפה נגד יצחק שמיר, והכל ממהרים להביע תמיכה בלתי מסויגת ממנהיגם – להוציא את דוד לוי ואריאל שרון השותקים לאחרונה – הביקורת הקשה והחריפה ביותר המכוונת אל ראש הממשלה היא מבית, מאלה שראש הממשלה מצפה, לא בלי צדק, לכך שביקורתם תמותן אם אין ביכולתם לתמוך בו באופן מלא. כך בפרשת השב"כ וכך בעניין דו"ח בייסקי וכך עתה, בעקבות הביקור שערך פרס במארוקו. המבקרים החריפים והקשים האלה, המסתייגים כל כך ממדיניותו של ראש הממשלה, המאוכזבים כל כך מדרך תיפקודו – הם אלה שאיכשהו ימצאו עצמם מגוייסים לתמוך בו אם וכאשר תכנס המדינה שוב לסחרחרת של בחירות. במקום לחכות עד אז ולבלוע את הצפרדעים שתאכיל אותנו מערכת ההסברה של הימין אולי היה כדאי לזכור, שגם עכשיו בלי בחירות בשער אין אלטרנטיבה טובה מפרס. זה כולל את שולמית אלוני.

התיקו שהריץ את הדירקטוריון

מאת אריה ארד

מינויו של יו"ר לתעשיה האווירית הוא סיפור פוליטי המכיל סממנים של אחורי־קלעים. צור־הוד־זינגר. רבין־ויצמן־פרס־ארנס. מערך־ליכוד.

זו הפעם השנייה כופים את מוטי הוד על יצחק רבין. בפעם הראשונה הצליחו, בקושי; הפעם נראה שייכשלו. מרד של הדירקטורים, שבחרו ביום ד' בערב בפרופסור יוסף זינגר ליו"ר התעשיה האווירית, מבשר את סופה של פרשה זו.

ב־1964 ביקשו שמעון פרס, שהיה אז סגן שר הבטחון, ועזר וייצמן, שהיה מפקד חיל־האוויר, לכפות על רבין, שמונה זה עתה לרמטכ"ל, שימנה את וייצמן לראש אג"ם. רבין הסכים, אולם וייצמן התנה את קבלת המינוי בהורשת הפיקוד על חיל־האוויר להוד. רבין התנגד מטעמים עקרוניים ועניינים גם יחד. כמעט שלוש שנים עמד בסירובו. לבסוף הסכים, רק אחרי שוייצמן מירר את חיי מועמדו של רבין, עד שהלה השתחרר מצה"ל. כך היה הוד למפקד חיל־האוויר, אולם רבין ביטא את מורת־רוחו מהתככים סביב מינויו, באי–הענקת דרגת אלוף להוד אלא כעבור שבעה חודשים.

השנה חזרה התמונה המוכרת משהו. במארס החליט יצחק רבין, עתה שר־הבטחון, על מינויו של דוד עברי למנכ"ל משרד־הבטחון. עברי, שהיה מפקד חיל־האוויר אחרי יורשו של הוד, בני פלד, היה מעדיף להישאר יו"ר פעיל של מועצת־המנהלים של התעשיה האווירית, בראש וראשונה כדי להביא להשלמה את פרוייקט ה„לביא", שהוא היה אחד ממניחי היסוד שלו. אולם הוא נעתר להפצרות רבין, לאחר שהובטח לו, כי התעשיה האווירית תימסר לידיים נאמנות. ואכן, כוונת רבין היתה למנות לתפקיד את רב־אלוף (מיל') צבי צור, שהיה רמטכ"ל לפני רבין.

התאמתו של צור לתפקיד אינה מוטלת בספק. לאחר שהשתחרר מצה"ל, היה שנתיים מנכ"ל „מקורות". ערב מלחמת ששת הימים גייס אותו משה דיין, שמונה אז לשר־הבטחון, לשמש עוזרו בסמכות מלאה על המשרד ועל התעשיה הבטחונית. בתפקידו זה היה צור אחראי להיערכות מערכת־הבטחון נוכח האמברגו הצרפתי. בחסותו פותחו מערכות נשק, בהן „גבריאל", „נשר" ו„כפיר". עם פרישתו ממשרד־הבטחון היה למנכ"ל „כלל־תעשיות". הוא יזם, הקים ופיתח את התעשיה המתוחכמת של הקונצרן.

עם פרישתו מ„כלל" הטיל עליו שר־הבטחון דאז משה ארנס את הכנת התעשיה הצבאית להוצאתה ממסגרת משרד־הבטחון, כדוגמת התעשיה האווירית. ארנס רצה שצור יהיה יו"ר מועצת־המנהלים הראשון של הקונצרן החדש. אולם בינתיים הוקמה ממשלה חדשה ושר־הבטחון החדש לא התפנה להמשיך בהגשמת תכנית זו. עתה, משעמד להתפנות תפקיד יו"ר התעשיה האווירית, היה צור מועמדו של רבין לבוא במקום עברי. הצעתו זכתה מיד בהסכמתו של הליכוד בהנהגת ארנס.

בהציעו את צור התעלה רבין על מרירות אישית, מן הימים שהיה ראש אג"ם תחת

יו"ר זמני זינגר. בין צור להוד

הרמטכ"ל צור. צור, שירש את רבין מהרמטכ"ל הקודם, חיים לסקוב, רצה למנות אחר במקומו, אך ראש־הממשלה ושר־הבטחון דאז דוד בן־גוריון הוסיף לו דווקא את התואר סגן־הרמטכ"ל. לזכותו של רבין ייאמר, ששיקוליו עניינים ולאפיזודות אישיות כאלה אין משקל אצלו.

ההתנגדות באה מכיוון בלתי צפוי, מכיוונו של השר עזר וייצמן, שדרש אולטימטיבית למסור את התפקיד למוטי הוד. וייצמן טען, כי ערב הקמת הממשלה הנוכחית הבטיח לו שמעון פרס בעל־פה, שתמורת תמיכתו בו יביא למינויו של הוד ליו"ר התעשיה האווירית. דרישתו של וייצמן נדונה בפורום שרי מפלגת העבודה וזה החליט לחייב את שר־הבטחון לכבד את הבטחת ראש־הממשלה. בלחץ המשברים הפוליטיים החוזרים נאלץ רבין להיכנע וחתם על מינוי הוד.

אולם הליכוד כמובן לא ראה את עצמו קשור בהבטחת פרס לוויצמן: אדרבא, הוא דווקא שמח להביך את הנוגעים בדבר. אולי היה זה מהלך לא קל, אילמלא היו נימוקים עניינים כבדי־משקל נגד מינויו של הוד.

ראשית, בשנים האחרונות ייצג הוד בארץ את יצרן המטוסים האמריקאי „נורתרופ". בתפקידו זה ניסה למכור לצה"ל, במקום ה„לביא", מטוסי „אפ־20", שאפילו חיל־האוויר האמריקאי אינו רוצה בהם, ותמך במאבק בפרוייקט ה„לביא". הוא אירח בארה"ב קצינים בכירים, שהיו בזמנו פיקודיו, וניסה לשכנע אותם להעדיף את המטוס של „נורתרופ". כן הפגיש את נשיא החברה תום ג'ונס עם השר רבין. איבתה של קבוצת וייצמן באה לביטוי בחרם הילדותי על טקס הגלילה של ה„לביא" בשבוע שעבר. עתה טען ארנס, כי לא יעלה על הדעת למנות ליו"ר התעשיה האווירית אדם, השולל את הפרוייקט העיקרי שלה. יועצים משפטיים אף סבורים, כי מינוי הוד עלול לעורר ניגוד אינטרסים בין עיסוקו הקודם ועיסוקו החדש.

שנית, בדרך כלל אין גלהבים מההישגים הניהוליים של הוד. בקשר לכך מצביעים על תקופת עבודתו הטגויה בחזקות כמנכ"ל „אל־על". בהערכה בוללת שלו כמפקד חיל־האוויר מצביעים בעיקר על מנהיגותו הקרבית המעולה.

שלישית, הוד אינו מקובל על עובדי התעשיה האווירית. הם טוענים, שמאז ומתמיד היה לו יחס שלילי כלפי המפעל והוא נהג דלזול באנשיו. ביחסו השלילי ל„לביא" הגדיש את הסאה, הם אומרים. נכון שאין להעלות על הדעת, שהעובדים יכתיבו מי יעמוד בראש המפעל, אך כאשר התנגדותם עולה בקנה אחד עם עמדתו של שר־הבטחון, יש לה משקל ניכר.

התוצאה היא תיקו. רבין אינו יכול למנות את מפקדו לשעבר, רב־אלוף צור, ואילו הליכוד אינו באפשר למנות את הוד. לרבין לא היה איכפת שהיו"ר היוצא דוד עברי ימשיך בתפקידו „זמנית" לתקופה בלתי מוגבלת במקביל לעבודתו כמנכ"ל משרד־הבטחון. אולם עברי אינו מסכים. מלכתחילה לא התלהב, אך עם כניסתו לתפקידו החדש הגיע למסקנה, שהשניות הזאת לא רק קשה לו מבחינת עומס העבודה, אלא גם אינה עולה בקנה אחד עם מינהל תקין. לפיכך הודיע על כוונתו לפרוש מתפקיד היו"ר החודש.

נוצר איפוא חלל ריק. לחברי מועצת־המנהלים הוצע, שייבחר יו"ר לכל ישיבה של הדירקטוריון, אולם הם לא הסכימו ומשלא קבעה הממשלה מועמד שלה, התמרדו ובחרו בפרופסור לאווירונאוטיקה יוסף זינגר ליו"ר „זמני". זינגר אמנם נטול זהות מפלגתית, אבל הוא איש מקצוע מעולה, בעל מוניטין בין־לאומיים. יחד עם ארנס היה ממקימי המחלקה לאווירונאוטיקה בטכניון. אחר־כך היה המהנדס הראשי של התעשיה האווירית וכאשר פרש ארנס לקאריירה פוליטית, ירש ממנו זינגר את תפקיד הסמנכ"ל למחקר ולפיתוח. אחר־כך היה נשיא הטכניון, תפקיד שסיים זה עתה. הוא מתומכיו המובהקים של פרוייקט ה„לביא". ארנס – הכרגיש, כי התנגדותו להוד עניינית גרידא – מוכן לתמוך בכל מינוי מקצועי. בחירת זינגר היא בעיניו פתרון מצויין, לא פחות ממינויו של צור.

דבר אחד ברור, התעשיה האווירית אינה יכולה להישאר ללא יו"ר. אם כי המנכ"ל משה קרת ממלא את תפקידו על הדרך הטובה ביותר, אין הוא יכול להיוותר ללא גיבוי ופיקוח ציבורי של יו"ר בעל מעמד ומוניטין, כפי שמחייב החוק. זה עתה נפתח מו"מ מורכב על שיתוף יצרן המטוסים האמריקאי „גרומן" בפרוייקט ה„לביא" ולניהול המו"מ דרוש לא רק מנכ"ל אלא גם יו"ר בעל שיעור קומה, שיהיה מוכן לשאת באחריות הציבורית. גם למאבק בפנטגון דרוש יו"ר מיומן בכגון אלה.

נראה איפוא, כי כשם שהליכוד ו„העבודה" מצאו דרך להסכים על מינוי נגיד בנק ישראל ויועץ משפטי לממשלה, כך הם חייבים להחליט על יו"ר מוסכם לתעשיה האווירית. כשם ששמעון פרס ויתר בלית ברירה על מינויו של עדי אמוראי לנגיד, כך אין לו עתה ברירה אלא לוותר על מינוי הוד לתעשיה האווירית. הוא יכול לחזור למועמדותו של צבי צור או לקבל את הכרעת חברי מועצת־המנהלים בזכות זינגר, אולם השעה דוחקת ואין עוד להסכים לסחבת בעניין זה.

לפעמים גם להורים יש מה לומר

מאת יעל פישביין

אף־על־פי שמעורבות הורים בחינוך ילדיהם היתה צריכה להתקבל כעניין מובן מאליו או כנושא שיש לעודדו, המציאות הישראלית מזמנת תגובות קיצוניות גם בנושא זה

תופעה חדשה בחינוך – הורים מתארגנים ותובעים חינוך טוב יותר לילדיהם.

בירושלים לובשת התופעה ממדים גדולים וגילוייה חריפים. משרד החינוך מתייחס בחשדנות למניעי ההורים, בכירי המשרד האשימו אותם ברצון לברוח מאינטגרציה. בדיקה של הסקרים מעלה מגמה הפוכה – ההורים מצדדים באינטגרציה, אבל מסרבים להשלים עם שירותי חינוך גרועים. קבוצות שונות של הורים שהגיעו לידי התנגשות עם נציגי משרד החינוך הגיעו למסקנה דומה: בניגוד למדיניותו המוצהרת, משרד החינוך מתייחס להורים כגורם מפריע במערכת החינוך.

„הילדים שלנו חשובים מכדי שנפקיר את גורלם בידי פקידים אפורים ממשרד החינוך. הפקידים האלה שכחו מזמן לשם מה הם קיימים. הם אינם בשרתי ציבור – יחסם אל ההורים כיחסו של פריץ אל אריסים", במלים אלה תיארה אם ירושלמית את הרגשתה אחרי שנאבקה, במשך שלוש שנים, ביחד עם קבוצת הורים משכונת בקעה על שיפור איכות החינוך בבית־הספר השכונתי „גאולים". הורים אחרים דיברו על גישת משרד החינוך כעל „קיר אטום", „חומה מבוצרת" או „סרירות לב המתאימה לתקופת העבדות".

מכל הערים בארץ דווקא בירושלים מתרחש בשנים האחרונות תהליך איטי, ספונטני ובלתי־מכוון של התערבות גדלה והולכת מצד הורים בחינוך ילדיהם. ירושלים היא עיר מתוחה, מקוטבת מבחינה חברתית, אבל המבנה השכונתי שלה מאפשר להורים ליצור ביניהם קשר, להתארגן, לגייס את מומחי האוניברסיטה על מנת שיחוו את דעתם המקצועית, ובמקרה הצורך גם לפנות לבג"ץ על מנת שיכריע בשאלות עקרוניות. התארגנות ההורים חובקת את כל השכונות, המובילים הם בדרך כלל הורים משכילים, מבוססים וליברלים בהשקפותיהם החברתיות. טדי קולק מוכן, למורת רוחם של ההורים, לגייס את השפעתו ולהתייצב לצדם. בכמה מהמקרים לא היסס לצלצל אל מנכ"ל משרד החינוך בשעות הלילה המאוחרות ודרש את התערבותו לטובת ההורים.

מנהל מחלקת החינוך העירונית, מיכאל גל, דוגל בהשקפה ששיתוף הורים בחינוך הוא „המימוש האמיתי של מושג הדמוקרטיה בחינוך". מי שמשחק את תפקיד „האיש הרע" במאבקי ההורים עם משרד החינוך הוא ד"ר יוסף יונאי. יונאי הוא אחד האנשים הוותיקים, רבי־ההשפעה והדומיננטיים ביותר במערכת החינוך. המנכ"ל שמואלי, שנתבע להתערב בהתנגשויות שבין יונאי לבין ההורים, ניסה לפשר, להרגיע, למצוא מוצא של כבוד, אולם לא אחת קרה שלמרות הבטחותיו של המנכ"ל, פעל יונאי בניגוד למה שסוכם עם ההורים.

הבעיה אינה טמונה בהתנהגות נציג זה או אחר של משרד החינוך. מחקר שערך בעת האחרונה מכון שמואל נאמן בשכונות רווחה, נמצא שבמשרד החינוך הוא המשרד הממשלתי אשר בשתף פחות נציגי ציבור בהחלטותיו מהמשרדים האחרים. אנשי משרד החינוך רואים עצמם כמומחים לחינוך ואינם פתוחים למשאלות לבם של האזרחים. מנקודת מוצא כזאת, רק הגיוני, שכל התערבות מאורגנת של הורים תיבלם.

שכונת בקעה. קבוצה של 27 משפחות לחמה בעקשנות במשך כשלוש שנים על שיפור רמתו של בית־הספר השכונתי „גאולים". בימים אלה התפטרה המנהלת, ומנכ"ל משרד החינוך הבטיח להורים שמינויו של המנהל החדש יהיה תלוי בהסכמתם. ההורים עדיין אינם מרוצים – הם צופים בחשש שההבטחה לא תמומש במלואה. נותר רק חודש לבחירת מנהל חדש, ומשרד החינוך נוהג בסחבת.

בשנים האחרונות הגיעו לשכונת בקעה משפחות מבוססות. הן מצאו בשכונה בית־ספר שנודע כמוסר חינוכי גרוע. רוב המשפחות החדשות נמנעו מלשלוח את ילדיהן לבית־הספר השכונתי כשהן משתמשות בטריקים מקובלים של רישום כתובות כוזבות, היו שעזבו את השכונה בגלל בית־הספר. קבוצה קטנה החליטה לצאת למאבק. הוותיקים נהגו בפאסיביות מתוך יראת כבוד לממסד החינוכי: כ־150 משפחות העבירו בשקט את ילדיהן לבית־ספר דתי שהוקם בשכונה. „אני לא מתכוון להילחם בהם", אמר אחד ההורים הוותיקים, שהעביר את ילדו לבית־הספר הדתי.

> **מעורבות או התערבות**
>
> „הבעיות", אומר מנהל מחוז ירושלים במשרד החינוך ד"ר יוסף יונאי, „מסובכות מכפי שהן נראות על פני השטח". יונאי סרב לפרט.
>
> דובר משרד החינוך ישראל כהן, מציין כי לעתים הורים אינם מבחינים בין מעורבות להתערבות. כהן חזר על הטענה כי במקרים רבים התערבות ההורים נובעת מרצונם לחמוק מהאינטגרציה. נציגי ההורים ממשיכים לטעון כי אין מדובר בהתחמקות מהאינטגרציה אלא באי־נכונות לשיתוף פעולה למשא ומתן.

הסערה ב„גאולים" הלכה וגאתה. ההורים ניסו לבוא בדברים עם משרד החינוך ולהעביר את המנהלת מתפקידה, אך ללא הועיל. ההורים התעקשו וגייסו קבוצת מומחים שימליצו מה ניתן לעשות כדי לשפר את בית־הספר. המומחים המליצו למנות רכזת שתדאג לשיפור ההוראה בכיתות הנמוכות. המנהלת והמורים לא שיתפו פעולה עם הרכזת. מדריכה שנועדה לסייע למורות בעבודתן, סולקה מבית־הספר בבושת פנים. „לא נקבל הדרכה ממישהו מבחוץ", טענו המורות. המנהלת אף היא לא שיתפה פעולה, „היה ברור שכל הצלחה שתבוא ביוזמת ההורים תדגיש את כישלונה של המערכת הקיימת", סיפרו נציגי ועד ההורים. לבסוף נעשה ברור לכולם, להורים ולמומחים, שעם המנהלת הנוכחית דבר לא יזוז. הוחלט לפעול להעברתה מתפקידה. הנהלת המחוז במשרד החינוך התייצבה להגנת המנהלת. שעות רבות של ויכוחים, טענות ומריבות לא הועילו. משרד החינוך לא זז מעמדתו. לאות מחאה, 87 הורים התארגנו והגישו בקשות העברה לבתי־ספר אחרים. עיריית ירושלים ניצבה בפני בעיה ללא תקדים. ההורים שטחו את מצוקותיהם בפני טדי קולק וזה פנה אל מנכ"ל משרד החינוך. אליעזר שמואלי השתכנע בצדקת התביעה הבטיח לרוץ את הטיפול. מסע הלחצים הסתיים בסופו של דבר בהתפטרותה של המנהלת. קולק ושמואלי החליטו לשתף את ההורים בבחירת מנהל חדש.

שלוש שנות המאבק התישו את ההורים והותירו משקעים מרים. פקידי משרד החינוך רחוקים ממה שקורה בשטח. הם נחלצו להגנת המנהלת בלי לבדוק ובלי לעקוב אחרי הנעשה. אנחנו בעיניהם פיונים על לוח שחמט. אף אחד לא התייחס אלינו ברצינות. אמרו לנו: „מה אתם רוצים מבית־הספר, הוא משקף את הרמה של השכונה שלכם". האשימו אותם גם ברצון להתחמק מתוכנית האינטגרציה. „אין זה נכון, לא רצינו לשלוח את הילדים לבתי־ספר מחוץ לשכונה. משרד החינוך מתייחס אל ההורים בהתנשאות, כמו שהתייחס בשנות החמישים, אבל אז היו לו אזרחים פאסיביים שהלכו הביתה ובכו: הזמנים האלה עברו. גדל דור חדש בארץ שרוצה לקחת את גורלו בידיו. אם משרד החינוך לא ישכיל להפקיד אנשים בעלי עין פקוחה על הטיפול בהורים, תזדעזע מערכת החינוך כולה. אם שכונה מגדירה את צרכיה, חייבים לקבל את דרישותיה", טוענת ציפי קליינר מוועד ההורים. למרות ההצלחה שנחל הוועד היא אינה מרוצה. „אני עדיין חוששת שמישהו יתקע לנו מקל בגלגלים. יחלפו שנים עד שאנשי השכונה יוכלו לתת אמון במשרד החינוך".

בהמתנה לבית־הספר

הניסויי. לפני שבועיים התכנסו כמה עשרות הורים בלשכת החינוך של עיריית ירושלים. לכולם היתה תחושת אכזבה עמוקה ממערכת החינוך, אחת האמהות סיפרה על אירוע שיגרתי ביותר, שבעיניה הוא תמצית כישלונו של החינוך. „הבאתי את ילדי לכתה א. „גו בטח אתה שובב גדול' אמרה לו המנהלת. „אני לא כל־כך שובב, רק קצת', ענה לה הילד. „אצלנו לא תהיה שובב בכלל', אמרה לו המנהלת בחיוך". בעיני האם ביטאה המנהלת את כל תפישתה החינוכית בדו־השיח הזה – ליישר את כל הילדים בקו אחד.

אחרים סיפרו באותה פגישה על עונשים הכרוכים בהשפלה, כמו להוריד תלמידים לכיתות נמוכות, ולהשתמש בלחץ הציונים. כולם רצו להעביר את ילדיהם לבית־הספר הניסויי. הם מייצגים קבוצה גדולה והולכת של הורים שרוצים בדיוק אותו דבר ומאותן סיבות. אבל משרד החינוך אינו מאפשר את הרחבת בית־הספר הניסויי שכיום קטן מלהכיל את כל הפונים. ההורים והעירייה מוכנים לתפוס מבנה ישן ונטוש, שרבים כמוהו בלב העיר, אלא שמשרד החינוך אינו מאשר. שם חוששים בהורים שהם רוצים לברוח מהאינטגרציה במסווה של בית־ספר ניסויי. ההורים מוכנים לקבל כל פיתרון אינטגרטיבי ובלבד שילדיהם ילמדו באווירה פחות לוחצת. „המשרד אינו מוכן לקבל את רצוננו כהורים להיות מעורבים בחינוך הילדים. כל הפניות שלנו למנכ"ל משרד החינוך, לשר החינוך ולמחוז ירושלים במשרד החינוך נתקלו בקיר ביורוקרטי אטום, הם עדיין לא קיבלו החלטה. זה ש־400 הורים מחכים לפיתרון לא מעניין אותם. אפילו לפגוש אותנו הם אינם מוכנים. נפסיק לשלוח את הילדים לבית־הספר. נעבור כולנו ביחד על חוק חינוך חובה, נארגן שביתת־שבת במשרד החינוך הם מאיימים. המתונים שבהם מרסנים את הקיצונים אבל התסיסה נמשכת, והם מתכוננים לפעול.

(המשך בעמוד 8)

מכתבים למערכת דבר

נגד יריות אי־כבוד בהלוויה צבאית

אני מבקש לעורר תשומת־לב הציבור והמוסדות הצבאיים המתאימים נגד מנהג יריות הפרידה בלווייה צבאית.

איני יודע מתי ולמה התהווה מנהג זה בצבאות העולם. אני מניח, שבמלחמת העולם הראשונה, כאשר חייל אלמוני נהרג בשדה הקרב, והיה צורך לקבור אותו בחיפזון בו במקום, הרחק מביתו ומולדתו, זו להבדיל ביחידתו – האפשרות הסבירה היחידה להיפרד ממנו ב„איכפתיות" מינימלית – היתה ירית פרידה. עד כאן סביר.

מה למנהג זה ולימינו ולמציאות חיינו, בה הורים קוברים בניהם בארצנו, בחלקת הקבר של בית עלמין עירוני או קיבוצי?

הרי החייל שנפל אתמול – נפל מחומר נפץ כמו כדור הרובה, כמו המוקש, בגללם בני משפחתו וידידיו ניצבים עכשיו בדומיית בית הקברות, כואבים ומהורהרים. בשעת דומיה עצובה כזו של התייחדות עם המת, הדבר הראשון שאיש לא היה רוצה לשמוע, לחיות ולהיזכר בו: קול יריות הרובים וצעקות המפקד: אש! אש! אש! לא כאן. לא עכשיו.

הרי החייל נפל מכלי האש הקטלני, ממשפחת הרובה. אך כאן, בבית העלמין, על יד הקבר – הירייה אסורה, מרגיזה, מבהילה, מקוממת, מיותרת. היא אנכרוניזם. והא ראייה: בלוויות צבאיות בקיבוצים, לפי בקשת המזכיר ו/או בני המשפחה – היריות נמנעות. וזה נכון ונבון. ובמקומם באות המילים. ולכן, אנא, בלי יריות פרידה לעת לוויה!

ואם הכיתה לנשק רוצה להיפרד מעמיתה: יניח כל אחד מהעשרה – פרח אישי.

אריה בן־גוריון
בית־השיטה

בראלי על בן־גוריון

„להבין את בן־גוריון" – מאת מאיר בראלי, הוצ. „עידנים" 1986. בחיבור הספר הושקע עמל רב ונעשתה מלאכת מחשבת ראויה. ואכן, לאחר קריאה בספר מבינים יותר את דוד בן־גוריון, אבל מבינים פחות את מאיר בראלי, וזה מכמה טעמים.

א. בראלי מתאר את „קרקע גידולו" של בן־גוריון: „היה בית אבא והיה שם סבא, היתה רוסיה הרבולוציונית, היתה ארץ ישראל שמצא עם עלייתו אליה בגיל צעיר". מכאן עובר בראלי ומספר על לימודיו של בן־גוריון בתורכיה ועל פעילותו באמריקה.

אף לא מלה אחת על עבודתו של בן־גוריון בארץ כפועל ביקב ראשון לציון, לא על השמירה בארבת סג'רה ולא על חלקו בעריכת „האחדות". על ראשית צעדיו אלה בארץ היה בן־גוריון גאה מאוד. מה ראה בראלי להשמיט פרק מעניין זה, אפילו בקצרה? מכאן הן תובן יותר דביקותו של בן־גוריון באדמת ארץ ישראל, ולאחר עלייתו כמנהיג המעמד והעם, חזרה אל ראשיתו בארץ – לשדה בוקר, בחייו ובמותו.

ב. כבר אמרו חכמינו ז"ל: „אהבה מקלקלת את השורה" (סנהדרין ק"ה). ואהבה יתירה לא כל שכן. מאיר בראלי אינו מתמודד עם חסרונותיו של בן־גוריון, הוא יצר לעצמו בן־גוריון חסר פגם כמעט, ובמידה שבראלי מעלה משגה כלפיהם של בן־גוריון, או דברי עלבון שלו, או איבתו להבריד־מקורביו, הוא מיד הופך לסניגור, מלמד זכות ומפרש את הדברים כאילו המותקפים גרמו לכך, או שהעניין הוא בגדר מהדבק.

והואיל ובן־גוריון אהב את ספר התנ"ך, מן הראוי להזכיר כי התנ"ך אינו מעלים מעליליהם של אישים, הוא מספר על חטאיהם הרעים, ומי לנו מהולל כדוד מלך ישראל – אף הוא אינו יוצא נקי בהתנהגותו.

על אישיותו המיוחדת והמורכבת של בן־גוריון יש לומר את האמת כולה בשלימותה, לספר על חסרונותיו ועל שגיאותיו ועל אופיו לא בשפה רפה – אלא שמעלותיו, כשרונותיו ואומץ מנהיגותו זיכוהו ליחס של הערכה מכל שבטי ישראל והעלוהו למעמד של כבוד בהיסטוריה של עמנו.

בן־ציון מיכאלי
הרצליה

הוויכוח עם המטפחים אשליות

כתבתי רשימה קצרה ב„דבר" לוויכוח עם דבריו של עמוס עוז (19.6.86) על פגישתו עם מחמוד נאצר וקבוצתו. המערכת רצתה לפרסם זאת יחד עם תשובה (17.7.86) – וזאת זכותה. חבל רק, שהיא ביקשה תשובה ממחמוד נאצר, ולא מעמוס עוז שעל חלק מדבריו חלקתי.

אין לי כל ויכוח עם מחמוד נאצר. אני מברך על כל פלשתיני התומך בשלום עם ישראל. הוויכוח שלי הוא עם אותם הישראלים המטפחים אשליות ביחס לקבוצה זו.

בהקשר זה יש להבין גם את הביטוי „פלשתינאי־חצר" – והוא הסיבה למכתב זה. אם מחמוד נאצר רואה בכך „ביטוי מעליב", אין לי אלא להתנצל לפניו. לא היתה לי כל כוונה כזו. זה היה מכוון בפירוש – וכך כתבתי – ל„חלק מהנהגת תנועתי, התק"ם", המוכנים להיפגש רק עם מי שהם מינו לעצמם כנציגים של הפלשתינים. טענתי היא, שאין אנו יכולים להחליט במקומם (לא מבחינה עקרונית ואף לא מבחינת התועלת המדינית) – גם אם החלטתם עלולה לעתים לצער אותי.

ולבסוף, הייתי מייעץ למחמוד נאצר להיזהר קצת יותר בביטויים מעליבים מצידו. הוא מאשים אותי בשקר על הקשרים המקורביים של קבוצתו עם אריק שרון ועם עושה־דברו, מנחם מילסון: אבל את האמת אפשר עדיין למצוא בכל העיתונות מהשנים 1981 ו־1982.

אשר מניב
מעין צבי

כיצד להחזיר לאחיות אמון העם?

כל הגורמים הממלכתיים, כולל ההסתדרות וכלי־התקשורת אשמים ביצירת האווירה, אשר הביאה להתדרדרות האחיות לשביתה ממושכת ואכזרית. כל הגורמים ראו רק את המאבק המקצועי ולא את הסבל האיום של החולים, אשר נשלחו מבתי־חולים מצויידים בכל הדרוש כדי להציל עוד נפש ועוד נפש ממחלה קשה בידי אחיות מסורות אשר קיבלו את הכשרתן במוסדות הבריאות הממלכתיים.

גם לחולים, אשר נפגעו קשות במהלך השביתה וגם לאחיות יהיה קשה מאוד לחזור למהלך תקין ונורמלי של טיפול. בבלי שכל הגורמים יכירו ויצהירו פומבית בשגיאה הפטלית לאפשר שביתת אחיות.

לאחר הניסיון הקשה של שביתת הרופאים לפני שנה ושביתת האחיות השנה – צריך להיות ברור ומוסכם על עם־ישראל שאין מקום לשביתה במוסדות הבריאות, ויש ליצור אווירה בציבור שלא יעלה על דעת מישהו לחזור לתקופת השביתות ההרסניות. אין צורך לחוקק חוק אשר אוסר שביתות, הרי ההיגיון מחייב שאי־אפשר לנטוש רשת של בתי־חולים מצויידים בציוד הכי חדיש, היכול להתחרות בבתי־החולים הטובים ביותר בעולם, אשר הממשלה השכילה לבנות בכשרון רב במשך שנות קיום המדינה.

לא די בהכרה ובהצהרה פומבית על הטעות הפטלית בהשבתת בתי־חולים. יש צורך באקט אטרקטיבי ובהקדם כדי להוציא את האחיות מהבדידות האיומה שהן נקלעו אליה ולהחזיר להן את הכבוד שהן ראויות לו. יש לוותר על אמביציות חסרות־שחר, ששיחקו תפקיד ראשי בכל הפרשה, ונצא כולנו מרוצים וחזקים יותר.

רב בניהו
המדיה

הלהיט האחרון: רצועת עזה

הלהיט האחרון של חוגי השמאל היא רצועת עזה. מבליטים את העוני והצפיפות, תוך כדי הפניית אצבע מאשימה כלפי ישראל.

השמאלנים „שכחו" לפתע שהגורם להיווצרות הבעיה היו מדינות ערב שניסו לזרוק אותנו לים ב־1948 וב־1967. אם הערבים היו מוכנים להעביר לפליטים בעזה את הרכוש והעסקים שהיהודים השאירו אחריהם במנוסתם ממדינות ערב, לא היתה קיימת כלל בעיית רצועת עזה.

מדינות ערב יצרו את הבעיה והן אחראיות לפתרונה. לישראל הזכות להחזיק ברצועה כל עוד הדבר נחוץ לבטחונה.

אברהם כהן
ירושלים

עצרת בעד סובלנות

לפני מספר ימים התקיימה עצרת מרשימה ליד הכנסת, ביוזמת הקיבוץ הדתי. משתתפיה רצו להביע את דאגתם על הקיטוב בעם, והזהירו עם סובלנות והבנה הדדית בין הדתיים לחילוניים במדינתנו.

סובלנות חייבת להיות דו־סיטרית. לכן יש להצטער על כך, שההתיישבות העובדת החילונית לא השתתפה בעצרת זו. הדבר פגם בשלימות המעמד והבל.

אפרים יקונט
עין הנציב

„מגעי שלום"

בדרך כלל אני נאיבי ותמים, מאמין באות הכתובה ובמלה המודפסת, אך קשה לי להסכים לנאמר במסמכי ה„סטייט דיפרטמנט", שפעולות התגמול של צה"ל בשנות החמישים סיכלו את מגעי השלום („דבר" כ"ד סיון תשמ"ו).

בכיוון שכך נשאלת שאלה פשוטה: כאשר יש „מגעי שלום" איך ייתכן לשלוח מרצחים להרוג נשים וילדים, ולגרום לפעולות תגמול?

אך נראה שה„סטייט דיפרטמנט" לא חשב על כך.

שלמה שטיפמן
אפק

הציטוט לא נבדק

ב„דבר" מיום 10.7.86 מצטט אותי אוריאל בן עמי וכדי להדגיש, כי אכן בציטוט מדובר, שם בן עמי את דברי במרכאות.

לתומי חשבתי, כי האתיקה מחייבת לבקש את אישורי לציטוט, אך לא כך חושב כפי הנראה א. בן עמי או שמא חשש סופרכם, כי ניסיון לברר את אמיתות הציטוט איתי עלול „לקלקל" לו רשימה „טובה"?

מאיר בן־מאיר
מנכ"ל משרד החקלאות

שאלה לראשי ההסתדרות

לא רציתי להעלות את הדברים תוך כדי השביתה של אחיות בתי־החולים, כדי לא להפריע להן במאבקן.

אך הרשו לי כעת לספר לציבור, ובמיוחד לאלה שקובעים את הדברים, כי החולים והמבקרים כיום בבתי־החולים אינם מבינים מה באמת קורה ביום בבית־החולים.

החולים רואים במחלקה נשים שונות בחלוקים לבנים המטפלות בהם, אך לא כולן אחיות. מי שמגישה לחולים את האוכל, מי שמחליפה להם את הסדינים ומי שמגישה סירים לחולים שאסור להם לרדת מהמיטות, בדרך כלל אינן אחיות אלא כוח עזר. עובדות שמקבלות את השכר הנמוך ביותר למרות העבודה הקשה שלהן בבית־החולים.

שיגידו ראשי ההסתדרות מדוע שלא נקבל גם אנחנו תוספת בית־חולים, חופשה מוגדלת או קיצור יום העבודה, כמו שנותנים לאחיות המוסמכות והמעשיות?

לואיז בכר
רמת גן

אמת או שקר?

א) לפני כחודשיים ראיתי ושמעתי אותך, מ"מ ראש הממשלה, יצחק שמיר, מעל מירקע הטלוויזיה אומר: „ידעתי כל מה שראש ממשלה צריך לדעת". אמת או שקר?

ב) „מסרתי לשמעון פרס, בעת עלותו לראש הממשלה, כל מה שחשבתי לנכון למסור". אמת או שקר?

ג) לפני כשבועיים שמעתיך וראיתיך אומר מעל גבי אותו מירקע: „לא ידעתי שום דבר בעניין השב"כ – הפרשה – עד לפני חצי שנה". אמת או שקר?

ד) „לא מסרתי לפרס שום דבר בנדון, כי לא ידעתי מה למסור". אמת או שקר?

דברים כאלה אמרת מעל למירקע הטלוויזיה, זה אמת. ראיתי ושמעתי אותך. ומתבקש, שתבהיר לציבור איזו משתי הגירסאות הנ"ל הן אמת או שקר?!

צבי סלע
יהוד

טלוויזיה

5.30 "עליזה בארץ הפלאות" – שם הפרק: סדרה עלפי ספרו של לואיס קרול שם הפרק: „מסים בארץ הפלאות".
6.00 "מעופרון החתול שמילי" – פגישה עם העולם הקסום של אגדות לילדים וסיפורים ידועים כמו "לכלוכית". "הנסיך הקטן" ועוד.
6.30 קיצור החדשות (ערבית).
6.32 סקירת תכניות (ערבית).
6.35 [illegible] (ערבית).
7.30 חדשות (ערבית).
8.00 כותרות מבט.
8.02 "תהילה" – שם הפרק: משחק הכדורבסיס. צוות אנשי "תהילה" מתחרה במשחק כדורבסיס מול קבוצה מקצוענית. המתח רב, כיוון שהקבוצה המקצועית מפקפקת בכושרו הספורטיבי של צוות בי"ס לאומנויות.
8.50 נקודת חן – סדרת טיולים עם אורי דביר.
9.00 מבט לחדשות.
9.30 "אין כמו בבית" – פרק שנים־עשר: ארתור מתכונן למכור את הבית ולעבור עם אשתו לבית־דירות קטן. ילדיו ואשתו בריל מחליטים לנקוט צעד הפגנתי בלתי צפוי במחאה על להיטותו להיפטר מבניו ומבנותיו.
10.00 "זה הזמן" – תכנית אירוח. מנחה: דן עברון.
10.50 "דמפסי ומייקפיס" – שם הפרק: „זריחת סקילה". מייקפיס רואה עצמה אחראית להתנקשות בחייו של "מודיע" שלה. היא יוצאת ללכוד את ראש הכנופיה שנתן את ההוראה להרגו.
11.40 חדשות.

טלוויזיה לימודית

09.00 שעת כושר.
09.10 ציפציפטוט: ציפי בגינה.
09.35 אל סיר: פרק 24.
10.00 זה רק ויליאם: פרק 24.
10.25 התחרות הבין־לאומית השביעית ע"ש צ'ייקובסקי: סרט על התחרות שהתקיימה במוסקווה ב־1982. בסרט ראיונות עם המתחרים וקטעי נגינה של העולים לשלב הגמר.
2.00 שעת כושר.
2.10 מאה ציורים מפורסמים.
2.20 קסים קסם: קופסאות.
2.45 סרט מצויר.
3.00 פרפר נחמה: מי עשה מה.
3.25 זכרון דורות: מונטסקייה. מונטסקייה בן המאה ה־18 מצא דרך מקורית לתאר את החברה הפריסאית בלי להסתכן בביקורת. הוא ברא שתי דמויות: סוחרים פרסיים אוזבק וריקה, שהגיעו לפאריס לעסקיהם. ואחר־כך מתארים את קורותיהם בפאריס במכתביהם זה אל זה.
4.00 זהירות: בשידור חי.
5.00 ערב חדש. מנחה דן מרגלית.

רדיו

קול המוסיקה

07.07 ויבלדי: קונצ'רטו גרוסו מס. 2 בסול מג'ור (הקאמ. של שטוטגרט / ק. מינשינגר); הנדל: סונטה בסול מינור, לחליל, כנור ובסו קונטינואו (הסולנים מאנגלטרה).
07.30 שחרית מוסיקלית – מוצרט: סימפוניה מס. 40 בסול מינור, ק. 550 (תז. הקונצרטגבאו / ב. הייטינק); שטמיץ: קונצ'רטו ברה מג'ור לויולה ותז. אופ. 1 (ע. אוד / פילהרמוניה הונגריקה / ר. פטרס); רוסקי: שלישייה בפה מג'ור לחליל, צ'לו ופסנתר, אופ. 65 (שלישיית „מוסיקה ויוה" מפיטסבורג); מוצרט קמרנט; גוארנרי: קונצ'רטו לפסנתר ותזמורת קמרית (ל. דה סוזה ברזיל / הפיל. סן פאולו / ס. בלנק); רספיגי: „רשמים מברזיל", סוויטה (תז. פילהרמוניה / ג'. סימון).
09.30 קונצרט בוקר – שוברט: סימפוניה מס. 1 ברה מג'ור (תז. פסטיבל מנוחין / י. מנוחין); בטהובן: קונצ'רטו מס. 1 בדו מג'ור, אופ. 15, לפסנתר ולתזמורת (ו. אשכנזי / הפיל. של וינה / ז. מהטה); שוסטקוביץ': סוויטת בלט מס. 1 (תז. תיאטרון „בולשוי" / מ. שוסטקוביץ'); מרטינו: רביעיית כלי־קשת מס. 1 (רביעיית פנוכה); סיבליוס: סימפוניה מס. 3 בדו מג'ור (תז. הלה / ג'. ברבירולי).
12.05 מאוצר הפרטיטורה – יוסי צבעוני, כנור – באך: פרטיטה מס. 2 ברה מינור לכנור יחיד; ברהמס: סונטה בסול מג'ור לכנור יחיד.
13.00 קונצרט צהריים – פגניני: „לה קמפנלה", קונצ'רטו מס. 2 בסי מינור לכנור ותזמורת (ס. אקארדו / הפיל. הלונדונית / ש. דיטואה); אופנבך: קטעים מתוך האופרה „הלנה היפה" (ר. דסי / ק. דבו / ל. ברטון / ו. קלמן / מ. רוז); גונה: סימפוניה מס. 2 במי־במול מג'ור (הפיל. הרומנית / ז.ל. פסיק).
15.05 מוסיקה ויוה – מוסיקה מאת פרדריק ז'בסקי ובנגינתו – ארבעה קטעים (1977); בלדה מס. 3 „לצידו של מי אתה?" (1978).
16.00 קונצרט מנחה – גלזונוב: „תמונות באלט", סוויטה (תז. בוחום / א. מנגה); ברהמס: קונצ'רטו כפול לכנור, צ'לו ותזמורת (ג. קרמר / מ. מייסקי / הפיל. וינה / ל. ברנשטיין); שוברט: סונטה לפסנתר בסי־במול מג'ור (ד. 960) (ס. ריכטר); קובצ'ביץ': מוצרט: סימפוניה מס. 38 ברה מג'ור „פראג", ק. 504 (הקאמ. האנגלית / ג'. טייט).
18.30 קונצרט מהקלטות התזמורת הסימפונית רשות השידור – מאהלר: סימפוניה מס. 2 „התחיה" (ג. יזין – סופראן / א. שמידט־ולנטין, אלט / מקה. „רינת" / מקה. האקדמיה ב"ים, בהדרכת ס. ספרבר / מקה. האיחוד, בהדרכת ל. אברהמוביץ / תזמורת רשה"ש / גארי ברתיני).
20.05 ערב טוב – א. רייכה: „תמונה" לקרן אנגלית ותזמורת (ה. הוליגר / תז. הקונצרטגבאו / ד. זינמן); רוסיני: הפתיחה „וילהלם טל" (תז. פילהרמוניה / ר. מוטי).
20.30 מעולמי הקונצרטים בעולם – אקדמיית קיץ, י.ס. באך, קרל היינריך גראון, אדית ויגם, מכסילד גאורג, דיוויד גודוזו, אברהאם שמידט, מקהלת באך ממרבורג, קולגיום באך שטוטגארט / וולפרם ווקרס. קונצרט הזוכים בתחרות הבין־לאומית לנגנים במינכן – דנצי: מתוך החמישיה במי־במול מג'ור, אופ. 56/1 לכלי־נשיפה (חמישיית כלי־הנשיפה מברלין, פרס 1); גלנוודה: בלוז לגיליברט (מרקוס כריסטופר לוץ – כלי־הקשה, פרס 2); בטהובן: סונטה במי מג'ור, אופ. 109 (דניאל גורסלר, פסנתר, פרס 2).
22.30 מן המקורות – שירה יפאנית עתיקה.
23.00 „מידקס" – רצף מוסיקלי (ש.ש.).

רשת א'

11.30 השכלה הדעת לכל – „בשוב בנים לעיר אבות"; „מבצע חורב במערכה על הנגב".
12.05 שיר ופזמון–שידור חי מאולפן היובל במוזיאון ישראל.
14.06 „קוקי חבקוקי" מאת מרים ילן־שטקליס; „הסתבנים" מאת ... גורדון; „מעשה בשני פחי זפת" מאת עמוס לוין.
15.00 „המשך יבוא" – [illegible] בשידור חי.
15.25 שירים עבריים.
16.05 „רדיודרמה" – „רץ" מאת דויד גרוסמן, משתתפים: איתן בלום, עדה טל, מישא נתן, רמי ברוך, גיא אהרונסון, עטליה דיין ושרון הכהן (ש.ש.).
17.20 האוניברסיטה המשודרת – אתרים בירושלים: רחוב הנביאים וכל אשר בו.
19.05 עיונים בפרשת השבוע.
22.05 יונה הלך – שירים.
23.05 שירים עבריים.

רשת ב'

18.06 „מפיק היי" – (ש.ש.)
18.45 היום בספורט. 19.35 דין ודברים – עניני חוק ומשפט.
20.05 „עולם המזרות".
22.05 פינת הג'ז.
23.05 „מחפשים את המטמון".

רשת ג'

18.06 אתם זוכרים את השירים?
20.05 קצת אחרת.
22.05 משלנו.

גלי צה"ל

06.05 אוניברסיטה משודרת: ציוני דרך בחקר המוח ניתוחים ונוירים. מרצה פרופ' פרץ לביא.
16.05 ארבע אחר הצהריים.
17.30 „משהו קולמי" – [illegible].
17.50 יומן ספורט.
18.05 ראיון ביוחד עם האלוף אביהו בינון, ר' אגף התכנון בצה"ל.
20.55 פינה חמה ללבבי.
23.55 שיחת חצות – עם המשוררת מיכל סנונית.

בתי קולנוע

■ תל־אביב
אסתר: שובו של מקצוען 9.40, 7.30, 5
אורלי: אהבה מטורפת 9.30, 7.30, 5
אלנבי: חלף עם הרוח 8.15, 4.30
בן־יהודה: רכבת אל החופש 9.30, 7.15, 5.00
גורדון: בר 51 9.45, 7.45, 5
גת: צבע ארגמן 9.15, 6.15, 3.15
דיזנגוף 1: נשיקת אשת העכביש 9.45, 7.40, 4.45, 1.30, 11
דיזנגוף 2: 3 יהודים ותינוק 9.45, 7.20, 4.45, 1.30, 11
דיזנגוף 3: זאב בציר 9.40, 7.20, 4.45, 1.30, 11
היכל: קרטה קיד II 9.30, 7.15, 5
דרייב־אין: נילס אוגרסן 8.00
מעריץ אלמוני 10.00
חצות סרט סקס
הוד: הקרב על הוועד 9.30, 7.30, 5
בית ליסין: לא מאוחר לאהוב 11.15
חן 1: בי"ס לשוטרים מתקדמים 9.50, 7.50, 5.50
חן 2: שגעון של לילה 9.50, 7.45, 5.50
חן 3: סיפורה של אגנס 9.50, 7.40
סרן בקודרת הקסמים 6.00
חן 4: מרגלים סכאלה 10.00, 7.55, 6.00
נמר גאן 2.15, 11
חן 5: חופשה מטורפת באירופה 9.50, 7.50, 5.50
דמבו הפיל המעופף 4.30, 2.30
לימור: מעריץ אלמוני 9.30, 7.30, 5
לב 1: אלכס חולה אהבה 9.40, 7.40, 5, 2, 11.30
לב 2: אהבות משתנות 9.30, 7.30, 4.45, 1.40, 11.20
לב 3: יומנו של צב 9.40, 7.30, 4.45, 1.40, 11.30
לב 4: בישימה 9.40, 7.10, 4.45
מוזיאון ת"א: שואה
מוגרבי: סגור לרגל שיפוצים
מקסים: שכרון חושים 9.30, 7.30, 5
סינמה 1: מחסל ושבו נינג'ה 9.30, 7.30, 5.00
סינמה 2: בגידות בכרייסטה 9.30, 7.30, 5.00
סמדר: סגור לרגל שיפוצים
פאר: רק בין חברים 9.30, 7.15, 4.30
פריז: כוורת 9.30, 7.15, 4, 2, 11
11.30 שחק אותה סם
צוותא: ילדי המדרגות 8.00
צפון: התחלות ראשונות 9.30, 7.30
תמר – רמת־אביב: כחום הגוף
הדייר 11.45
שחף: זכרונות מאפריקה 9.15, 5.45
תכלת: אהבה על הוולגה 9.30, 7.15, 4.30
תל־אביב: קוברה 9.30, 7.30, 5

■ יפו
התזמורת הישראלית: מסתורי האורגזים 10

■ ירושלים
אדיסון: קוברה 9.30, 7.30, 4.30
שודדי התיבה האבודה 11.00
אורגיל 1: הצבע ארגמן 8.50, 6.00, 3.00
מסטר הקונג פו 10.30
אורנע: בי"ס לשוטרים מתקדמים 9.30, 7.30, 4.30
בית אגרון: ברוק פולו 3.30
רבי אברהם במערב הפרוע 5.30
להיות שם 7.30
פינק פלויד – החומה 9.30
העולם לפי גרפ – חצות
האולם הקטן בבנייני האומה: נשיקת אשת העכביש 9.30, 7.15
הבירה: מסע העסקים של אבא 9.30, 7
ברוס לי – ביג בוס 4.30, 10.30
אדר 3: קרטה קיד II 9.30, 7, 4.30, 10.30
גיל אדר: שובו של מקצוען 9.30, 7.15
כפיר: אלכס חולה אהבה 9.30, 7.30, 4.30
אגודת נילס הולגרסן 11.00
[illegible]
עדן: הקרב על הוועד 9.30, 7.30, 4.30
רון: שגעון של לילה 9.30, 7.30, 4.30
ישראלים מצחיקים 10.30
מיכשל: בר 51 9.30, 7.30

■ חיפה
אורה: אלכס חולה אהבה 9.15, 7
אורלי: כחום הגוף 9.15, 7
דמבו הפיל המעופף 4.30, 11
אמפיתיאטרון: זאב בציר 9.15, 7
ארמון: בי"ס לשוטרים מתקדמים 9.15, 7.00
עצמון: הקרב על הוועד 9.15, 7.00
חן: פנדנגו 9.15, 7.00, 4.30
מאי: קרטה קיד II 9.15, 7, 4.30
קיקאור: יחסים אסורים 9.15, 7
רון: קוברה 9, 7, 4
רב גת 1: הצבע ארגמן 9.00, 6.00
ברן וקודרת הקסמים 4.30, 11.00
רב גת 2: שגעון של לילה 9.15, 7
מהרונים באהבה 4.30, 11.00

■ קרית־ביאליק
כפיר: בעקבות אוצר הנילוס 9.30, 7.15
סביון: בי"ס לשוטרים מתקדמים 9.00, 7.00, 4.30

■ קרית־חיים
בית העם: קוברה 9.15, 7
היכל: מתנה שבויים 9, 7, 4.30

■ קרית־ים
ביתן: שכרון חושים 9.15, 7

■ קרית־מוצקין
אורות: הקרב על הוועד 9, 7, 4.30

■ אשדוד
אסתר: בי"ס לשוטרים מתקדמים 9.30, 7.30
אשדור: הקרב על הוועד 9.30, 7.15

■ אשקלון
אסתר: קוברה 9.30, 7.30, 5
מאור: גלשש אוהב 9.15, 7.30
רחל: בי"ס לשוטרים מתקדמים 9.30, 7.30

■ באר־שבע
חן: אלכס חולה אהבה 9.30, 7.30, 4.30

■ בת־ים
עצמאות: קוברה 9.30, 7.30, 5

■ גדרות
בית העם: הכבוד של פריצי 7

■ הרצליה
תיבה: אלכס חולה אהבה 9.30, 7.30, 5
מלון דניאל:

■ עפולה
[illegible]: התיך חתיך 9.00

■ עכו
אודיטוריום:

■ חולון
ארמון: זאב בציר 9.30, 7.30, 5
מגדל: בי"ס לשוטרים מתקדמים 9.30, 7.30
מתנ"ס קרית שרת: כנת הדרקון 9.30, 6.45
סינדרלה 4
הכלבלב הכחול 11.30
סביב: קוברה 9.30, 7.30
רינה: אלכס חולה אהבה 9.30, 7.30, 5

■ טבריה
אביב: זכרונות באפריקה 9.30, 6.30

■ כפר־סבא
עמל: אלכס חולה אהבה 9.30, 7.30
בניג'אן 5.30
חן: זאב בציר 9.30, 7.30

■ לוד
אורלי: התיך חתיך 9.30, 7.30, 5
נוה יהי: הקרב על הוועד 9.30, 7.30

■ נהריה
הוד: זכרונות באפריקה 9.30, 6.30

■ נתניה
[illegible]: אהבות בסכנות 10, 8
בי"ס לשוטרים מתקדמים 6, 11
אסתר: אלכס חולה אהבה 9.15, 7
שרון: זאב בציר 10, 8, 6
נילס הולגרסן, ואורי הפרא 4, 11

■ פתח־תקוה
שלום: הקרב על הוועד 9.30, 7.30
היכל 1: אלכס חולה אהבה 9.30, 7.30, 5
היכל 2: קרטה קיד II 9.30, 7.15, 5
היכל 3: חתיך חתיך 9.30, 7.30, 5

■ קרית־שמונה
שגיא: תלמידה ומהססת 9.30, 7.15

■ ראשון־לציון
נעמן: הקרב על הוועד 9.30, 7.30
ראשון: אלכס חולה אהבה 9.30, 7.30, 5

■ רחובות
בית העם: אלכס חולה אהבה 9.30, 7.30, 5
הוד: שגעון של לילה 9.30, 7.30
חן: רמבו 9.30, 7.15

■ רמת־גן וגבעתיים
אראל: שובו של מקצוען 9.30, 7.15, 5
ארמון: בי"ס לשוטרים מתקדמים 9.40, 7.30, 5
לילי: רכבת אל החופש 9.30, 7.30, 5
הדר: קוברה 9.30, 7.30, 5
רב גן 1: שגעון של לילה 9.50, 7.30
דמבו הפיל המעופף 5, 3, 11
רב גן 2: חופשה מטורפת באירופה 9.50, 7.30
מהרונים באהבה 5, 3, 11
רב גן 3: סיפור אמיתי 9.40, 7.20
קרטה קיד II 5, 3, 11
רב גן 4: קרטה קיד II 9.50, 7.30
נרן בקודרת הקסמים 5, 3, 11
שבית: זכרונות באפריקה 9.00, 6.00

■ רמת־השרון
כוכב: גבירתי המאבן 9.30, 7
20,000 מייל מתחת למים 11

■ רעננה
אורה: רכבת אל החופש 9.30, 7.15
עליזה בארץ הפלאות 5.00

■ רמלה
אורה: אלכס חולה אהבה 9.15, 7.30

לפעמים גם להורים

(סוף מעמוד 7)

נדידת המחוננים. אחד מאוצרות האנוש הבלתי־מנוצלים במערכת החינוך הוא הילדים המחוננים. בירושלים נעשה נסיון לטפח אותם במסגרת של יום אחד בשבוע, בבית־ספר מיוחד, „אופק". במקומות אחרים בארץ קיבצו את המחוננים בכיתות מיוחדות, נסיון שיצר אווירה תחרותית קשה בכיתות עצמן, והרחיק את המחוננים מגוף התלמידים. הנסיון הירושלמי השביע את רצון ההורים והילדים. השנה הודיע משרד החינוך להורים על פיזור בית־הספר ופיטר את המנהלת. ההורים התארגנו למסע נגד הסגירה. „מדוע סוגרים משהו שהצליח, ביחוד כשלא ברור שהאלטרנטיבה היא טובה. המחוננים הם משאב אנושי, למה לקפח אותם?" טען יו"ר ועד ההורים המחוננים, רב שחם. ההורים לא הצליחו לשכנע את משרד החינוך. טדי קולק כן הצליח. הוא טילפן אל שמואלי בזעם „אתם לא תסגרו לי את בית־הספר", רתח קולק. שמואלי התערב ובית־הספר קיבל ארכת חיים לשנה נוספת.

מאבקי הכוח עם ההורים התגלעו גם בעטיה של חטיבת ביניים חדשה שהיתה עתידה להיפתח השנה ליד בית־ספר אורט. ההורים דרשו את מינויו של מנהל בעל שיעור קומה פדגוגי, שיגרום לכך שסיכויי התלמידים להמשך הלימודים העיוניים לא ייפגעו. בוועדה הציבורית שהוקמה כדי לבחור מנהל, פסלו נציגי משרד החינוך כל מועמד שהוצע. החטיבה לא נפתחה בסופו של דבר. „נציגי משרד החינוך שנאו את הרעיון שאנחנו נקבע מי יהיה המנהל, וטירפדו את הבחירה", סיפרה אחת האמהות שרשמה את בנה ללמוד בחטיבת הביניים שלא נפתחה.

דוגמה נוספת להתארגנות הורים בירושלים, היא קבוצת ההורים שדרשה לפני שנה את ביטול מבחני המשכל במערכת החינוך, בטענה שהם פוגעים במתן הזדמנות שווה לכל תלמיד. ההורים פנו לבג"ץ והצליחו להשיג ביטול חלקי של המבחנים עד סיום הלימודים בחטיבות הביניים. מערכת החינוך מצאה תחליף למבחני המשכל – מבחני הישג. מנהלי בתי־הספר בירושלים ובראשם מנהל הגמנסיה העברית רחביה, השתמשו במבחני ההישג באותה דרך שבעבר השתמשו במבחני המשכל. ההורים התלוננו במשרד החינוך. יעצו להם לפנות לבג"ץ. ההורים סירבו לשמש כדור משחק בין משרד החינוך לבין המנהלים, ויתרו. לדעתם, משרד החינוך היה צריך להדריך את המנהלים כיצד לנהוג בתלמידים בדרך הוגנת ודמוקרטית. אחרי עשרות פגישות הם הרימו ידיים ונואשו ממעורבות במערכת החינוך.

בעולם המערבי, בארצות־הברית בפרט, רואות רשויות החינוך את מעורבות ההורים כנכס. מערכות החינוך מתרחבות וללא עינם הבוחנת של ההורים קשה לקיים פיקוח על כל מורה ועל כל בית־ספר. גם בארץ השקיע משרד החינוך משאבים כספיים עצומים כדי לעודד הורים משכונות מצוקה להיות מעורבים יותר בעשייה בבתי־הספר.

בירושלים, שבה נעשית המעורבות הזאת באופן ספונטני, בולם משרד החינוך, דוחה, מתווכח ומתעמת עם ההורים. מעורבותם יוצרת בעיה שנציגי משרד החינוך מתקשים להתמודד אתה.

התרחבות התופעה תאלץ לבסוף את קברניטי החינוך לגבש מדיניות שונה מן הקיימת, לפיה יהיה המשרד חייב להתחשב בדעת ההורים גם כשפירוש הדבר השקעת זמן בשיחות אינסופיות ובהידברות עם אנשים „בלתי מקצועיים", שהם הצרכנים האמיתיים של מערכת החינוך.

הועדה המקומית לתכנון ולבניה
העיר חיפה
הודעה על פי סעיף 149 לחוק התכנון והבניה תשכ"ה–1965

ניתנת בזה הודעה כי הוגשה בקשה על ידי משפ' גבור, לוינסון, הראל, ברנשטיין, כינורות, גפן – לאשר תוכנית לבנית בית מגורים ברחוב כרמי מס' 3 חלקה 18 בגוש 11191 רוממה.
הבקשה כרוכה בחריגות הבאות:
1. בליטה למרווח צדדי של 10% מקו הבנין.
2. בליטה למרווח האחורי של 25% מקו הבנין.
3. עודף שטח בניה של כ־26 מ"ר מעל למותר.
אפשר לעיין בבקשה במחלקה לפיקוח על הבניה, בבנין העיריה, רחוב ביאליק 3, חיפה, בימים א' ג' ה' בין השעות 08.00–11.30. המעוניין להגיש התנגדות לבקשה, ימציאה לפי הכתובת דלעיל, תוך שבועיים מיום פרסום זה.
איתמר ינובייץ
מהנדס העיר

הועדה המקומית לתכנון ובניה תמר־רמת־נגב, הערבה התיכונה, ים המלח. ה.ב. ירוחם.

בהתאם לסעיף 149 לחוק התכנון והבניה תשכ"ה — 1965. ניתנת בזה הודעה כי לועדתנו הוגשה ע"י חברת ... בע"מ בקשה להתרת שימוש חורג בגוש 39023 שבתחום מועצה אזורית רמת נגב.
מהות הבקשה: מרכז לנסויי טכנולוגיות סולריות לייצור חשמל בבודקת שדה בוקר. בניגוד לתכנית מתאר 101/02/10 החל על השטח. כל המעוניין יכול לעיין בבקשה האמורה במשרדי הועדה המקומית ללא תשלום ורשאי להגיש התנגדות מנומקת בשני עותקים לועדה הנ"ל.
לפי הכתובת הנקובה לעיל תוך 14 יום מתאריך פרסום הודעה זו.
משה שמיר
יו"ר הועדה המקומית לתכנון ובניה רמת־נגב, הערבה התיכונה

קבלת מודעות 24 שעות ב דחוף
מודעות משפחתיות דחופות
וכל יתר סוגי המודעות ל
הלוח הכללי
דבר
מתקבלות 24 שעות ביממה
ב' דחוף דיזנגוף
רח' דיזנגוף 118
(מול כסית)
טל. 239952 248518

כור הנפקות בע"מ
הודעה על תוצאות המכרז מיום 24.7.86

על פי תשקיף החברה מיום 30 ביוני 1986 הוצעו אגרות חוב רשומות על שם 1991 – 2000 (סדרה 3) בערך נקוב כולל של 36,000,000 ש"ח, מתוכן הוצעו לציבור במכרז 35,625,000 ש"ח.
נתקבלו מהציבור 248 הזמנות בסך כולל של 29,732,800 שקל חדש. מחיר ההנפקה שנקבע ע"פ הכללים המפורטים בתשקיף הינו 100%. בקשות במחיר ההנפקה ומעלה תיענינה במלואן.
בהתאם לתנאי התשקיף תפתח רשימת החתימות על יתרת אגרות החוב בסך 5,892,200 ש"ח, ביום 28 ביולי 1986.
החברה מודה לציבור על היענותו.

כור הנפקות בע"מ

של היום הוא חדש

מועדון למשפחות חד־הוריות, עד לבן־זוג

אינטימיות, התלבטות משותפת, תמיכה מקצועית וסיפוקים חברתיים, זה מה שמציע „המרכז להדרכה ופעילות למשפחות חד־הוריות", שנפתח לפני כשישה חודשים ברעננה. מודל מעניין, אשר נבנה תוך שיתוף פעולה יוצא דופן, בין המחלקה לשירותים חברתיים של עירית רעננה, לבין קבוצת „צרכנים" חד־הוריים בעיר.

מאת נורית חליף

היתה זו, למען האמת, קבוצת הורים המתפקדים כהורה יחיד (הקרויים חד־הוריים) שלחצה על המימסד לחשוב על צרכיהם הדחופים והקשים ולנסות למצוא עבורם פתרון שהוא גם טיפולי, גם חברתי. המפגש נוצר ובמרוצת תשעה חודשים התקיימו התייעצויות אינטנסיביות בין ועד המשפחות לבין צוות מקצועי של המחלקה לשירותים חברתיים. עניינם הראשוני: בדיקת הצרכים וגיבוש תכנית עבודה ייחודית לקבוצה.

המחלקה לשרותים חברתיים ברעננה מקיימת מאז שנת '83 סדנאות טיפוליות לגרושים וגרושות, אלמנים ואלמנות ולאמהות ללא נישואין. רק ב־'85, עם סיום עונת הפעילות בסדנאות הקונבנציונליות, נוצרה הידברות בין שתי קבוצות של חד־הורים שחשו רצון להמשיך ולהיפגש גם כדי למלא צורך חברתי, גם מתוך שאיפה למצוא כלי או דרך שיעניקו לחד־הוריים גם הדרכה מקצועית, גם פתרון למצוקה החברתית. מובן שנתעורר החשש מפני הפיכתם של המפגשים האלה למעין קבוצת „פנויים פנויות", הקולטת בהכרח מבקרים בלתי רצויים והתנהגויות שליליות.

מרסה מידוסר, עובדת סוציאלית במחלקה: „החלטנו לבסס את השירות שלנו למשפחות על הצד הטיפולי־מקצועי־רציונלי ובנוסף ראינו לנכון לבנות תכנית, שתעזור לפתור קשיים חברתיים. המיכלול הזה שאנו מציעים היום במועדון, אינו דומה למפגשים של „פנויים פנויות" הבאים לענות רק על צרכי בילוי ויצירת קשר. אצלנו החברות דורשת גם עבודה עצמית והעמקה בנושאים הטיפוליים".

★ ★ ★ ★

שוש לפידות מתמודדת לבד עם חינוך שני בניה כבר 11 שנים. האב איש צבא קבע, מלכתחילה נערך ימים ארוכים מן המשפחה. „הרבה שנים של לבד", מדגישה שוש. „לבסוף התגרשנו כי לא היתה דרך אחרת. לא קל לי לגדל שני בנים בלי בן זוג, מסום כך חיפשתי עצה ותמיכה. לפני כשנה ליוויתי חברה קרובה לאורכו של תהליך פירוד וגרושין. ידעתי לתמוך בה בחודשים הכי קשים ואמרתי לעצמי: חשוב שיימצא גוף מקצועי אשר ידע להושיט עזרה בעת משבר משפחתי כזה, גוף שלא תהיה הסתייגות לפנות אליו בעת מצוקה".

מכתב שהריצה קבוצת המשפחות החד־הוריות לרשות המקומית, הביא למיפגש עם העובדות הסוציאליות, נערכה בדיקה של הצרכים. נלמד, שהטיפול במשפחות החד־הוריות לוקה בחסר, וכי זהו נושא מרכזי חשוב שיש להתמסר לו. „עשינו מיון צרכים במחלקה ולכן השנה הזו החלטנו לתת לנושא עדיפות ראשונה" [illegible] שגיא, מנהלת המחלקה לשירותים חברתיים בעיר.

היו ששאלו אם הקמת מועדון כזה לחד־הוריים לא יהיה סטיגמטי לרעננה, שכבר מדברים עליה כעל עיר מוכת גרושין. היו ויכוחים – ההגיון הכריע. העיריה העמידה לרשות הפרויקט בית קטן ברחוב צדדי, וכן תקציב לריהוט ולהפעלה. המשפחות בחרו ועד פעולה וקיבלו על עצמן את הטיפול בנושא החברתי־בידורי, וכך המה פועלים בהצלחה כבר כחצי שנה.

120 איש היו במרכז, חלקם השתתפו במפגשים לא קבועים או בהרצאות. 60 רשומים כחברים, והם אוכלוסייתו הקבועה של המועדון. נושאים שהועלו במועדון: קונפליקטים שבהם מתלבט אדם גרוש – היבט פסיכולוגי; קשרים בתא של משפחות חד־הוריות. קשר עם בן זוג – קשיים ואפשרויות להורה יחיד: יחסי מין – איפיונים ספציפיים להורה יחיד: תלות הדדית בין הורים וילדים במשפחות חד־הוריות.

בר בבר היו מפגשי גיבוש, התקיימו ערבים מוסיקליים, מסיבות של חגים, עם או בלי בני זוג, אירועים משותפים כמו פיקניקים עם הילדים, טיולי משפחות וערבי שירה.

חוה מועלם, אם לארבעה, בתוכם תאומים, מדריכה לאמנויות, גרושה באופן רשמי כשנתיים: „מרכזית וחשובה היא העובדה שלחברי המועדון יש בעיות דומות וכולם נכונים לשמוע את כולם בנושאים אינטימיים כמו בדברים יומיומיים. במועדון נוצרו הכרויות חדשות על הבסיס המשותף הזה ויש אל מי לטלפן ויש אל מי לגשת בלילות שישי. תחושת הבדידות אינה קשה כמו שהיתה לפני כן".

★ ★ ★ ★

כל זה – עד שנוצר קשר עם בן או בת זוג. גם כאשר הקשר החדש אינו סופי או קבוע, מפסיקים, למעשה, לבוא למועדון. „תעדכנו אותי", „תודיעו לי מה קורה" – אבל לא באים. כשיש קשר חדש, אין צרכים שהמרכז יכול עוד למלא. סדר העדיפויות משתנה.

„המועדון הוא אופציית השתייכות. הוא תהליך זמני", מרגישה נעמי שגיא. „ועם כל הטוב שבו, גם בהיותו פחות סטיגמטי ממוסדות שונים לטפול וליעוץ – הוא אינו חיוני עוד כאשר נמצא בן זוג".

יהודית קונפורטי, אם לשלושה, גרושה שבע שנים, מיוזמות הקמת המועדון: „הפעילות במרכז מתקיימת שלוש פעמים בשבוע והיינו רוצים להציע יותר מזה. דרוש לנו בית מרווח יותר וכבר מדברים על כך עם אנשים בעיריה. בעתיד אולי נצטרך לחשוב על מישהו שירכז את הפעילות החברתית, בשכר, מפני שועד הפעולה שהעלה את הנושא ויצא אתו לדרך והשתתף והמשיך עד כאן, כבר קצת עייף".

לעתיד מתוכננות, כמקודם, סדנאות חוויתיות־דינמיות שעניינן התמודדותו של ההורה היחיד במשפחה. „יש רצון לפתוח במועדון ספריה מקצועית, יערך סקר, ע"י המחלקה לשירותים חברתיים, לבדיקת התייחסות המורים והתלמידים לילדי משפחות חד־הוריות; זאת כדי לגבש, בעתיד, הנחיות והדרכה לצוותי ההוראה בכל המוסדות בעיר, מתוך התחשבות והכרת המשבר העובר על הילד החי במשפחה מפורדת ומתוך ראיית קשיי ההסתגלות שלו לתבניות החדשות בחייו.

נשים אתיופיות מקבלות טיפול קוסמטי במסגרת יום כיף, יום קייטנה של ויצ"ו לאמהות ברוכות ילדים. זוהי אחת מקייטנות בנות יום אחד שויצ"ו מארגנת במקומות שונים בארץ

חום ורומנטיקה

מאת אהרן גבע

בעיר בה נולדתי חלמתי פעם חלום רומנטי על החום. בדמיוני ישבתי בחדר גדול, ונטילטור „עשה רוח" (מזוג אוויר עוד לא היה), ואני ישבתי בכורסה, לבוש בגדים לבנים, כובע שעם על הראש, כוסית ויסקי ביד אחת ומקל לגירוש זבובים ביד שניה. מנין לקחתי את הדימוי האידיוטי הזה? מספר על לבן החי באפריקה? מסרט על אנגלי בהודו?

לאחר מכן נזכרתי שאני לא „קולוניאל" אנגלי אלא חלוץ עברי. על ראשי לא כובע שעם, אלא קסקט רוסי. ביד לא כוסית ויסקי, אלא סודה, ואני לא נמצא בחדר עם ונטילטור אלא עומד עד לברכים במים זלוחים של ביצה. יעודי בחיים אינו לגרש זבובים, אלא לחסל את האנופלס.

כאשר הגעתי לארץ־ישראל שוב השתנה הכול. את מקום הקסקט מלא כובע טמבל, במקום לבוש הסחבות של מייבש ביצות באו מכנסי חאקי קצרים, ולרגלים סנדלים. מכל זה נותרו הסנדלים בלבד. אי־אפשר לוותר על סנדלים. חם בחוץ.

★ ★ ★

מה עושים כאשר חם בחוץ? מסתובבים בבית עירומים למחצה, גם בנות. זה לא יפה – אמר לפני שנים פלוני לשכנו. אבא, מהחלון שלו בכלל אי־אפשר לראות, העירה אחת הבנות, אפשר לראות, אם עולים על כסא – השיב האב. ומדוע יעלה השכן על כסא? מהסיבה שבגללה אפשר לעלות על קדנת: כי חם בחוץ.

★ ★ ★

מה עוד עושים כאשר חם בחוץ? שוכבים על הרצפה וקוראים ספר על חיי האסקימוסים. פתחתי ספר על אסקימוסים. „החורף הקטן והנחמד הגיע" – אמר שם אסקימוס אחד לשני.

עצמתי את העינים. החורף הקטן והנחמד של האסקימוסים. נרדמתי עם חיוך מתוק על השפתים, כי חם בחוץ.

★ ★ ★

שר הפנים שלנו התנגד לשעון הקיץ. לבסוף הזיזו את השעון בשעה וזה לא מספיק. דרוש שעון קיץ מדורג. מ־30 מעלות מזיזים שעתיים. מ־32 מעלות מזיזים שלש שעות.

שעון קיץ מדורג, כמו קוסג' מדורג, כמו פקידי מכס מדורגים, דרגה, דרגה לפי הדרוג האחיד. שעון קיץ מדורג, כי חם בחוץ.

★ ★ ★

העונה החמה מוגדרת ע"י עיתונאים כעונת המלפפונים החמוצים. המוח מתייבש ואי־אפשר לחשוב, ולכן חוזרים אל הסיפורים של העונה הקודמת: משלחת יצאה להרי אררט למצוא את תיבת נוח; התקינו מצלמות תת־ימיות כדי לצלם את המפלצת מלוך־נס; בהודו תפסו נמר עם שני ראשים ושלשה זנבות; בבנגלה־דש לכדו נחש ארסי שיש לו אזנים; בגן החיות של סנטיאגו ד'צ'ילה הצליחו לזווג ג'ירפה עם היפופוטמוס. לצאצא גוף של היפו, צוואר של ג'ירפה ופה גדול כמו לרוני מילוא. חם.

★ ★ ★

בעיתונים נתקלתי במאמר ה־123 על פרשת השב"כ. לא קראתי אלא חמישה מהם. הרווח: 32 שעות ו־45 דקות. ההפסד: אפס.

מדוע לועסים קש שכבר נלעס? מדוע אין לעתונאים רעיון חדש? כי חם בחוץ.

★ ★ ★

בגין מינה את יצחק זמיר לתפקיד היועץ המשפטי. מתברר, שבגין מינה אדם שהוא שמאלן מסוכן. עכשיו מינה מודעי את יוסף חריש ליועץ המשפטי. מתברר, שמינה אנרכיסט. עובדה: גם יצחק זמיר וגם יוסף חריש ממליצים על חקירה משטרתית.

נודע לי, שבשבוע הבא תתפרסם מודעה: דרוש: יועץ משפטי שאינו מייעץ. התפקיד: לסגור תיקים ולא לפתח אותם... רצוי תואר ב.א., פניות נא להפנות למצודת זאב בצרוף חמישים שקלים דמי הרשמה.

★ ★ ★

הזמנתי תריסר טפסים חלכ"צ/ת: חנינה לכל צרה שלא תבוא. זה יבטיח את החסינות המשפטית ואיש לא יוכל לבוא אלי בטענות על שטויות שכתבתי, כותב ועוד אכתוב.

הקבינט הבטיח להחזיר לי את הטפסים החתומים כדין בדואר חוזר. אני יודע: יקח זמן. עד שמגיע מכתב מהדואר... הדואר אינו ממהר, כי חם בחוץ. חם ויבש בהרים.

בלי אמא

ספר לילד

מאת מאיר בראל

הספר „איפה אמא?" מאת שמוליק בראור (צייר אבנר כץ, הוצאת הקיבוץ המאוחד) כתוב בכשרון רב והוא נוגע ללב. זה יתרונו הגדול, אולם זהו גם חסרונו הכבד. היתרון נהפך לחסרון גם בגלל הנושא של הסיפור. מדובר במשפחה שיש בה אב ושלוש בנות ולבד מהחתולה והדגים שבאקווריום). אין אמא: האם, שהיא הגיבורה מאחורי הקלעים של הסיפור, נהרגה בתאונת דרכים, כשנסעה עם האב מתל־אביב, והוא נפצע באותה תאונה. האם, מיכל, שאהבה לשיר, היתה מטפלת בילדים (ככל הנראה בקיבוץ אם כי הדבר אינו מובלט). החסרון הוא, כמובן, שסיפור זה עלול לעורר פחדים במשפחה שלמה. דווקא איכותו הגבוהה עלולה להשפיע יותר.

מאז הלכה אמא „למקום אחר", שרויה משפחתה בצער, האבל על מותה הוא חוויה עיקרית. האב, שהוא המספר את הסיפור, מקווה שהיא מצוייה אי־שם במקום אחר, ושטוב לה שם במקום האחר, אולי היא בחברת אמה ואמו של הבעל־האב. אולי טוב לה שם, אבל היא דרושה פה. היא חסרה לבנותיה ולאביהן, חסרה מאוד. החסרון הזה מומחש באורח ספרותי נאה מאוד, באיפוק וקצת מרומז, ועם זאת, ברור לגמרי.

ציוריו של הצייר הנודע אבנר כץ נאים לעצמם, קשורים יפה בטקסט ואחודים בו, משתלבים בו ומוסיפים את מה שציורים אמורים להוסיף לספר לילדים.

לבסוף אני שמח לציין לשבח שבספרנו יש גם מספור לעמודים, שהם 30 במספרם.

גן חיות לכל השנה

מאת ורדה צימרמן

גם מבלי שנרצה בכך טורחים להזכיר לנו כי עוד שנה חלפה, וראש שנה חדשה בפתח ועמו חשבון הנפש והמאזנים... עדיין לא הגיע יולי לקיצו, והחום והשרב וכבר מתכוננים לספטמבר ולוחות השנה תשמ"ז מתחילים להגיע לשוק.

אחד מיוחד הוא לוח שנה לילדים: לוח גן חיות מפלסטלינה (הוצאת „ספרים „דוכינו" והסדנה הירושלמית לעיצוב). לכל חודש החיה המיוחדת שלו (עיצוב: דרור גרין, איור בפלסטלינה: רוני אורן) והחרוזים שלו (גם הם של דרור גרין). חרוזים מתוחכמים, משעשעים שגם מגדירים את החיות לילדים („מתחת לקרן, יש אף. ומתחת לאף, קרנף" או „אין פה זבובים?? זה ממש עסק ביש. הרהר לעצמו עכביש") ואיורי הפלסטלינה צבעוניים מאוד ומוסיפים לאווירה המשעשעת. הלוח עצמו, בקו נקי ומסוגנן וברור מאוד. חבל רק שלא צוינו עליו גם את החופשות לתלמידים. אלה בוודאי היו נהנים לערוך חישובי ימי הלימודים מחופשה ועד חופשה...

תא־טייס ללא מטוס

המבנה שבתמונה, הנושא את השם „תא־טייס", מכיל מתקן למיטה דו־קומתית, שולחן עבודה, מדפים ואף מקום מיוחד לתלית מעילים. עיצב אותו בשנות החמישים המעצב האיטלקי הנודע, ברונו מונארי, שהיה מראשוני המעצבים אשר עשו שימוש במבנים מודולארים ובחומרים תעשייתיים לשימוש ביתי. חברת 'רובוט' ממילאנו, איטליה, מייצרת בימים אלה 'תאי טייס' דומים. מוזיאון ישראל רכש אחד מהם להצגה בביתן העיצוב.

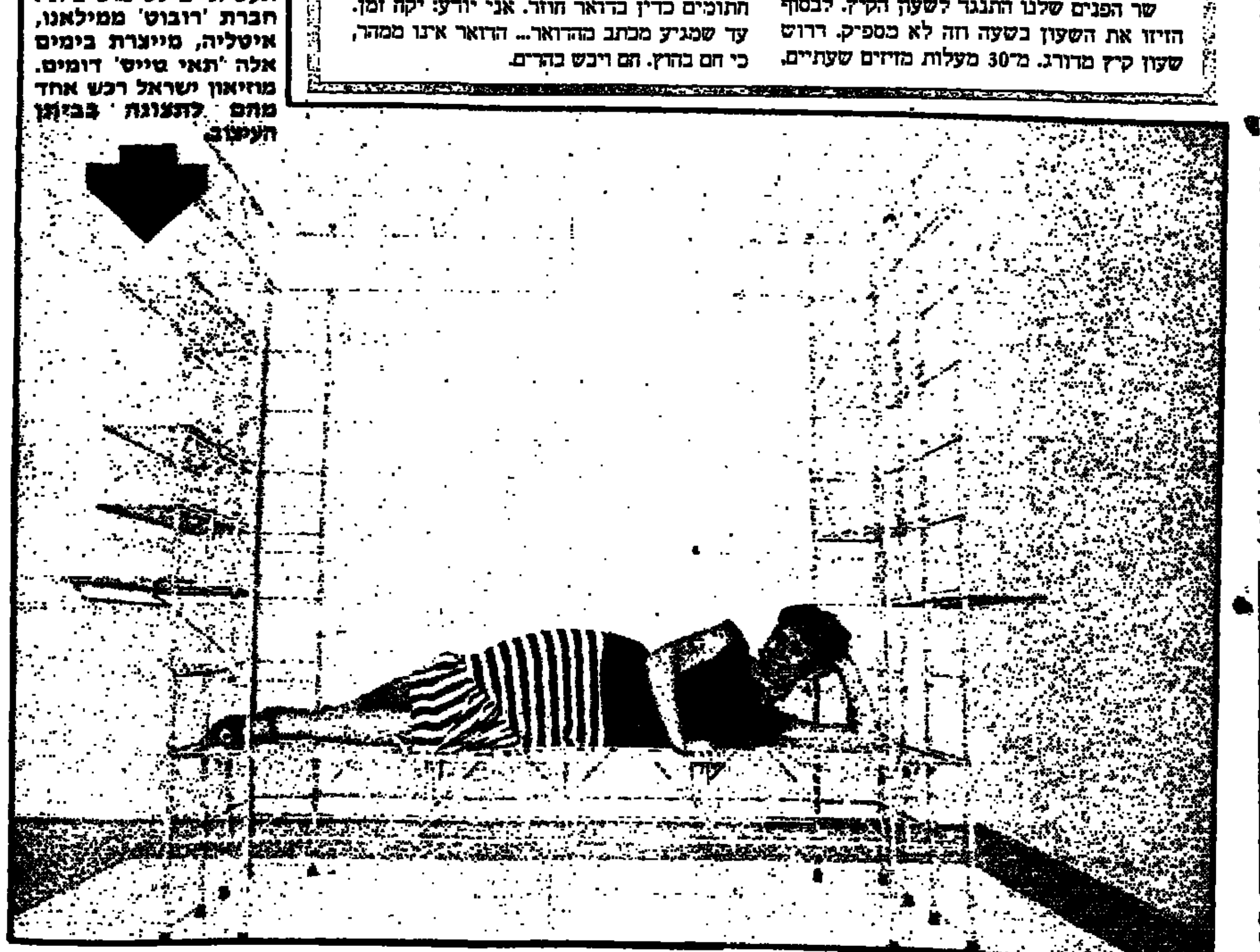

אוריקה! או: רעיון נולד

מי הם בעלי הרעיונות המופלאים ואיפה למצוא את מה שהם מציעים

כל אחד זמר

„אם אני כל כך פיקח, למה אינני עשיר?" – זו קובלנה מוכרת למרי. במקרה שלי, הסיבה היא משום שאנשים אחרים חושבים על רעיונות מסחריים לפני, ולי לא נותר אלא לכתוב עליהם. מדור זה יעסוק בכמה מן הרעיונות המבריקים האלה.

אם אפשר לסמוך על כושר השיפוט שלי – רעיון שיכבוש את השוק הוא יוזמה תל־אביבית, המציעה לזמרים־לעתיד ולחובבי שירה סתם הזדמנות להקליט את קולותיהם שלהם עם רקע מוסיקאלי מקצועי. השירות נקרא „כוכב נולד" וממוקם היכן אם לא ברחוב דיזנגוף, באחורי מספר 155. זהו בעצם רעיון אמריקאי שהובא לארץ על ידי האחים מיקי ויורם ארז.

בעבור 25 ש"ח יקליט הלקוח שיר אחד, מתוך מבחר של 220, שהליווי המוסיקאלי שלהם מוכן, מוקלט ומזומן. הלקוח מקבל גם את התמליל וגם שתי חזרות נסיוניות לפני ההקלטה הסופית על קלטת (קאסטה). הציוד באולפן זה אמור להיות ברמה מקצועית. שיר שני ושיר שלישי עולים גם הם 25 ש"ח לשיר ואחר כך המחיר יורד בהדרגה ובשיר השישי יכול אדם להקליט עצמו חינם.

רעיון זה יכול לקסום לזמרים מתחילים הרוצים בדוגמה שאותה יוכלו להציג בחפשם עבודה וכן לצעירים שלא מבקשים מאומה לבד מהכיף שבהקלטה אישית עם שמם על המוצר.

יורם ארז לא כל כך סומך על הלקוחות שיטרחו להגיע עד תל־אביב ולכן התקין כלי רכב. הדומה במראהו לאוטו גלידה, וצייד אותו במכשירי הקלטה ועימו הוא מסייר ברחבי הארץ. כרגע הוא בצפון ולקראת ספטמבר יפנה דרומה. כדי לדעת איפה נמצא רכב ההקלטה יש לצלצל למטה הראשי בתל־אביב, 03-227284.

קפה־טלפון

עסק דיזנגופאי אחר יעניין את אלה המעדיפים לקרוא (או לדבר). „נקודת מפגש" נמצאת במס' 96, ליד הכיכר, נחבאת בתוך מפלש. במבט ראשון, זוהי חנות רגילה לספרים וירחונים, המתמחה בפירסומים באנגלית, בגרמנית, בצרפתית, בספרדית ובאיטלקית.

המיוחד לה הוא שירותי הטלפון והטלקס הנוחים שהיא מציעה, לכל מקום בעולם, שירותים שעשויים לקסום בעיקר לתיירים המנסים להיבנע מהמחירים המרקיעים שבתי המלון גובים בעבור שיחות בין־לאומיות ומצד שני, אינם רואים הנאה בהמתנה בתור ובטירטור הבירוקראטי המלווים שירות זה בסניף הדואר המרכזי שברחוב אלנבי.

„נקודת מפגש" גובה, אמנם, יותר מאשר הדואר המרכזי, אבל פחות ממה שגובים בבתי המלון. הלקוח מחייג ישירות ומשלם 14 אגורות בעבור פעימת מונה. בעלת הבית, שרה גבריאל (במשותף עם הבעל ויקטור) טוענת ששיחה קצרה לאירופה יכולה להיות זולה יותר אצלה מאשר הדואר, כיון שהדואר גובה בעבור שיחה מינימום שלוש דקות ואילו היא גובה על בסיס של פעימות מונה בלבד. השיחה הקצרה ביותר לאירופה מהדואר עולה 18 ש"ח, היא אומרת ואילו אצלה יכול הזריז והמקצר בדבריו להסתפק ב־10 ש"ח ואפילו פחות. שלוש דקות מלאות, היא מודה, יעלו יותר ממה שלוקחים בדואר אך מצד שני גם הנוחות הגיאוגרפיות שווה משהו ואין שם תורים. המקום מציע שירותי טלקס לתיירים ולאנשי עסקים.

„נקודת מפגש" נפתחה לפני כארבעה חודשים ובעליה מתכננים להוסיף כמה שולחנות קפה על המדרכה לנוחות המבתינים לטלפון או לטלקס. אפשר לשלם בעד שני השירותים בכרטיסי אשראי – אבל רק ב„אמריקן אקספרס" וב„דיינרס קלאב", ובינתיים פתח ויקטור גבריאל גם מועדון ברידג' בקומה שניה, באותו בניין. פרטים על פגישות המועדון אפשר להשיג אם מצלצלים לחנות, 03-231228.

שתיים באחת

ישראלים הנוסעים לחו"ל (כמו גם תיירים) יכולים למצוא עניין בהתרחבות העיסקית של „סעודה בשניים" – הסדר הנוחה המאפשר שתי ארוחות במחיר של ארוחה אחת. החוברת המופצת בישראל, לשימושם של ישראלים ושל תיירים כאחד – מכילה כיום 120 מסעדות ומועדוני־לילה (כ־35 מהן כשרות). בעלי כרטיס מקבלים מידע מעודכן אחת לחודש – כך אומר מנהל „סעודה בשניים" ובעליו, נהוראי נתיב, לשעבר איש קיבוץ קרית־ענבים, שיש לו, כך נראה, כשרון לעסקים בין־לאומיים.

נהוראי צירף לאחרונה את פאריס ומילאנו לשולחן הסעודה ומתכוון, עד סוף הקיץ, לדריסת גם את רומא, פירנצה ובולוניה לרשימה. ובינתיים עולה כרטיס הנחה לפאריס ומילאנו 29 ש"ח לאיש – כמו המחיר של כרטיס ישראלי מקומי. הרשימה הפריסאית כוללת כ־70 מסעדות (אחת מהן כשרה) והרשימה של מילאנו כמעט 50. יש גם הנחה בבתי מלון ובהשכרת מכוניות. מן הראוי לציין, כי המסעדות האירופיות שברשימה נוטות לצד היוקר: בין 10 ל־20 דולאר לארוחה ליחיד, לעומת זאת – בעל כרטיס ישלם רק עבור ארוחה אחת משתיים (בתוספת תשלום מלא בעד המשקאות).

החברה המציעה את „סעודה בשניים" נקראת, רישמית, בשם „יואב נתיבי רעיון" – על שם חבר בשם יואב, שנפל במלחמה לבנון. המשרד הראשי ברח' זמנהוף 5 בתל־אביב, טל' 03-240176 ויש לה סניפים בהרצליה, באילת, בחיפה ובירושלים. על הפרק עומדת חוברת של „סעודה בשניים" שהרשימה בה מורכבת על טהרת המסעדות הכשרות.

לאנין העצל

אלה מתושבי תל־אביב־רבה, האוהבים אוכל מעודן אך אינם נלהבים ממלאכת הבישול, ישמחו אולי לגלות את „ביס פלוס", בית־אוכל „לקחת עימך" ברח' אבן־גבירול 152 (ליד פינקס). בעלי העסק ומנהליו הם דויד רום ואתי אנגלר. יוזם – דויד רום, שאוהב לאכול (ואף נראה כך). „מאז ומתמיד חלמתי לפתוח מסעדה לאנינים – בלי תפריט", סיפר לי. המציאות הולידה דוכן נוסח מעדניה ובו מבחר משתנה־תמיד של מאכלים.

את המזון מכינים בכחצי תריסר מטבחים פרטיים – חלק מן הספקים הם אנשי קייטרינג לשעבר וחלקם מקרוב באו לעסקי הבישול. חותנתה של אתי אנגלר מספקת את הדגים הממולאים (בימי רביעי עד שישי). למסעדה אין הכשר והרשיון שהיא עומדת לקבל מהעיריה מגדיר אותה כ„מעדניה", העיריה אינה מפקחת על נקיון המטבחים הפרטיים ולבעלי „ביס פלוס" יש ביטוח נגד תביעות על מזון מורעל. אבל הם מבטיחים שהם משקיעים כל מאמץ להבטיח שכל המזון יהיה טרי ומאוחסן בקירור עד מכירתו.

מנה אופיינית היא קיש (תבנית שלמה בעד 22 ש"ח) או שזיפים ממולאים בבשר עגל (30 ש"ח לקילוגרם). יש גם לזניה, שניצל עטוף שומשום, צ'ולנט ועוד. פתוח מ־10.30 עד 2.30 ומ־4 עד 7 בערב, ועד 3 אחה"צ בימי שישי. להזמנת כמות גדולה כדאי להודיע מראש בטלפון, 03-459598.

■ בהסכם עם הג'רוזלם פוסט

על הדשא

בעריכת ארנון מגן

חייו הקשים של המחקר הכלכלי בקיבוץ

מתוך דבריו של הכלכלן ד"ר אמיר הלמן, חבר קיבוץ אפיקים, בכנס של חוקרי הקיבוץ שהתקיים לא מכבר בחיפה

נניח, שלפני 50 שנה, ב־1936, היתה התנועה הקיבוצית פונה לצוות מומחי־כלכלה, אשר יסכמו חצי־יובל בחיי הקיבוץ וינסו להעריך את עתידו הכלכלי של הקיבוץ. המחקר לא היה נמשך זמן רב: נתונים מסודרים כמעט ולא היו אז; מגמת ההתפתחויות רחוקה מלעודד; וההסדרים החברתיים עומדים בסתירה לעקרונות הבסיסיים של צמיחה כלכלית ופיתוח. החוקרים היו מציגים מסקנותיהם בפסקנות:

א. אין סיכוי לקיומו הכלכלי של הקיבוץ.

ב. גזר־דין זה אינו ניתן לשינוי, ואין גם טעם לחפש דרכים למניעתו.

אם לחברים היו עוד כוח, עניין וסבלנות לשמוע על המחקר עצמו, הם היו נדהמים לגלות שהדיון המרכזי, שהם חותרים להגשמתו במציאות, („לתת לכל אחד לפי צרכיו, ולקבל מכל אחד לפי יכולתו"), מתנגש עם הנחות־היסוד של התיאוריה הכלכלית לגבי התנהגות הפרט. הצרכן הסטנדרטי הרציונלי, המפיק תועלת מצריכה וסובל מעבודה, ינצל את האידיאל הקיבוצי ואת שיטות החלוקה כדי להגדיל בצריכה ולהתחמק ממאמץ ועבודה. כתוצאה משילוב גורלי זה תהיה התפוקה נמוכה מדי, התצרוכת תגאה, והחברה תגיע במהירות לפשיטת־רגל.

הקיבוצניקים הצעירים, הורינו, לא היו יודעים איך „לאכול" מחקר כזה. הרי אין הם הוללים, אלא חיים בצנע; למרות היעדר מוטיבציה חומרית – הם קמים כל בוקר לעבודתם הקשה; הם מאושרים מהישגיהם החברתיים; אפילו המשק מגלה סימני התאוששות, וילדים מתחילים להתרוצץ בחצר. המסקנה המתבקשת: לדחות ב־50 שנה (עד 1986) הזמנת מחקרים כלכליים...

למזלנו, מחקר זה לא נערך (מחוסר תקציב), והעבודות הכלכליות שנעשו על הקיבוץ נשאו אופי שונה לחלוטין; החוקרים הציגו את הקיבוץ לעולם החיצוני, ולכן התרכזו בתיאורים ובהצגת נתונים, ולמעשה עסקו ב„היסטוריה כלכלית" ולא נכנסו לתחומים רגישים. מחקרים כלכליים פנימיים, חושפניים ופומביים, החלו להופיע רק בשנות ה־70.

האם הקיבוץ נזקק פחות לחקירת התחום הכלכלי? או אולי ניתן להצביע על בעייתיות ייחודית, האופיינית לנושאי הכלכלה, ובמיוחד לכלכלן חבר־קיבוץ, החוקר את חברתו שלו?

מחקר כלכלי כגורם נזקים

פרסום תוצאות מחקר כלכלי שונה מהותית ממחקר היסטורי, למשל: המחקר ההיסטורי הוא לרוב „נייטרלי" מבחינת השפעתו הישירה על חיי היום־יום בהווה. אפילו מחקר על ההיסטוריה הקרובה, של הפלמ"ח, ההגנה, דוד בן־גוריון – המסעיר מעצם היותו עוסק בדמויות מוכרות, והשופך אור על אירועים וויכוחים שנטלנו בהם חלק – אינו מחייב צעדים בהווה.

לעומת זאת – נניח שלפני חודשיים, בעת המשא־ומתן בין ענף הכותנה לממשלה, כאשר מודעי, עדיין כשר־אוצר, התנגד לסייע ב־42 מיליון דולר (להפסדי הענף ב־1985), היה מתפרסם מחקר על הרווחים המופלגים של הכותנה בשנים הקודמות. כתוצאה ישירה מהמחקר היתה מתהווה הצדקה ממשית להימנע מסבסוד השנה הגרועה, והתנועה היתה מפסידה מיליוני דולרים, באשמת המחקר.

מחקר כלכלי איננו „נייטרלי" בהשפעותיו. לעיתים קרובות הוא עלול לגרום נזקים ישירים ועקיפים, המאפילים על ערכו או תרומתו הכללית.

בתקופה של משבר כלכלי, משבר עוין ומתיחות עם החברה הסובבת, עלול מחקר אובייקטיבי־תמים לשמש מקור בלתי־אכזב לפגיעה בקיבוץ. תחושת „אל תגידו בגת – ואל תבשרו בחוצות אשקלון" מתנגשת עם גישת הפתיחות, המורכבות והיעדר צנזורה. התוצאה היא: התנגדות לעצם עריכת מחקרים כלכליים.

דוגמאות:

א. מחקר על הרכוש הפרטי של חברי הקיבוץ, שמטרתו לבחון דרכי טיפול וגישה לבעיה רגישה ומשמעותית בתפיסה הקיבוצית. קיימים ספקות ותהיות לגבי עצם סיכויי היכולת לטפל בבעיה, אך הנזקים מובטחים: חשיפת קיומו של הרכוש הפרטי, הכרה בהתהוות אי־שיוויון בין החברים, טיפוח הדימוי של „חבר עשיר בקיבוץ עני", עידוד־חברים שלוחים להיפש מקורות חיצוניים.

ב. מחקר על הניהול הכלכלי בקיבוץ חושף את תופעת „הרוטציה האופקית". כותרות העיתונים חוגגות: „לא נולד לעבוד ברפת"; „החבר בורח מעבודה"; „כל מטרתו של המנהל בקיבוץ – צבירת כוח ועוצמה". מחקר שבא להציג דרכים למנוע היווצרות אוליגרכיה של מנהלים מקצוענים מוצג בתקשורת כעוד סיפור במסכת המפוארת של הספסרות בבורסה, בלאס, פיס ו־ייס.

ג. מחקר דמוגרפי, הבא לבחון את אחוז עוזבי הקיבוץ או איכות הנקלטים, והמתמודד עם השפעת הסלקטיביות לטווח ארוך, עלול להתפרש כהתנשאות ואף כגזענות. מחקרים על בני עדות־המזרח, קליטת מתנדבים, נישואי־תערובת – בכולם טמון חומר־נפץ. אפילו נסיון להציב את הדרישות המקצועיות, או הציפיות התעסוקתיות מנקלטים פוטנציאליים, עלולים לעורר תסיסה בעיירות־הפיתוח הסמוכות, גם אם איש שם אינו מעוניין כלל להצטרף לקיבוץ.

כל אלו הן דוגמאות לנזקים ממחקרים כלכליים, הנגרמים בגין פומביות־המחקר והשימוש לרעה שנעשה בו על־ידי גורמים חיצוניים.

בא לחקור את סטאלין, לא את נפוליון

המחקר הכלכלי החושפני הביקורתי עלול להיות לרועץ לממסד ולהנהגה הקיבוצית עצמם. נציג שתי דוגמאות:

א. מחקר שמגלה חוסר קשר בין הכנסת הקיבוץ לרמת־חייו מעלה הערה שמתקתקת „פצצת־זמן", אשר פועלת להגדלת אי־השוויון בין הקיבוצים ומסכנת את המשך קיומם בתקופת משבר ממושך. הנהגת התנועה חשה עצמה מותקפת, נתבעת לשינויי תפיסה והתנהגויות, אינה בטוחה עוד בדרכה הקבועה.

ב. היות שמחקרים כלכליים, מטבע שהם מעניינים בעיקר את המעורבים בנושאים כלכליים, ואלו הם בעיקר האנשים העוסקים בניהול כלכלי – הרי ברור, שהמחקרים הכלכליים השנואים ביותר הם אלה העוסקים במנהלים עצמם. מחקר סוציולוגי, העומד על ירידת ההשתתפות והחשיבות של האסיפה בקיבוץ, או מחקר פסיכולוגי הדן בהשפעות הלינה הפרטית – אינם מפנים את הזרקורים ישירות לעברם של המנהיגים והמנהלים. לא כן מחקר על הניהול במפעלים האזוריים, בתנועות או בקיבוצים עצמם.

אולי אין זה מקרה, שבמחקר שערכנו על שיכבת המנהלים בקיבוץ, השגנו שיא מקורי ביותר: שיא המהירות בהופעת ביקורת על המחקר. הביקורת הופיעה בעיתון לא רק לפני הופעת המאמר, אלא גם לפני סיום כתיבת המחקר... המבקר כתב: אמנם עדיין לא ראיתי את המחקר, אך במצבנו הנוכחי אסור לנו לערער ולהחליש את קבוצת המנהלים, המקבלים את רין התנועה ונושאים בעול...

חלק מההתנגדות למחקרים הכלכליים נובע דווקא מהיותם של החוקרים חברי־קיבוץ. האנשים בשטח עושים כמיטב יכולתם, משתדלים ומתאמצים, והנה הם נתקלים במחקר של חבר כמותם, היושב במגדל־שן עם עט, נייר ומחשב ומתריס כנגדם: הרווחים מדומים, ההפסדים באשמתם, הסטיות על אחריותם. בקיבוץ עדיין שולטת תפיסת „הביקורת הקונסטרוקטיבית". ההורים, המטפלות והמדריכים ניסו תמיד להסביר לנו, שאין טעם וערך בביקורת כשלעצמה, אלא רק אם מדובר ב„ביקורת בונה". ילד שטען, ש„המורה לא טובה" או „ההסבר לא משכנע", נדרש להביא הצעה אלטרנטיבית...

חוקר ההיסטוריה רשאי לנתח ולבקר את מעשיו של נפוליון, מבלי שיידרש ל„ביקורת קונסטרוקטיבית". גם מחקר כלכלי של גורם חיצוני, אשר יציג „ביקורת על תוכנית־המשק", לא ייתבע בהכרח להצגת אלטרנטיבה. אבל מחוקר קיבוצי מצפים לא רק ל„ביקורת בונה", אלא לכניסה לנושאי המחקר, אשר יש בהם סיכוי לתרומה ישירה. בתקופה שבה ניסו לחסל את העבודה השכירה בקיבוץ מבחינה אידיאולוגית, הציעו למודרשת־דופין לערוך מחקר ולהוכיח, שהעבודה השכירה היא שלילית גם מבחינה כלכלית. החוקר, מצידו, נוטה לעסוק בנושאים המעניינים אותו, אך „סידור העבודה" הקיבוצי מצפה ממנו להשתלב במערכת העבודה, בהתאם לצורך. לעיתים קרובות ניתן למצוא במסגרת ביקורת על מחקר בנושא X את המשפט הבא: „החוקר היה מיטיב לעשות, אילו במקום לעסוק בנושא X היה מצטרף למחקרנו בנושא החשוב והחיוני Y". זאת תופעה מקורית וייחודית למחקר הקיבוצי: לא רק שהחוקר מתבקש מראש לחקור את סטאלין במקום את נפוליון, אלא שגם בביקורת המקצועית על מחקר נפוליון מופיעה ההערה הבלתי רלוונטית: „החוקר היה מיטיב לעשות, אילו היה חוקר את סטאלין"...

החוקר הקיבוצי לא די שאינו עובד במשק, שמחקריו גורמים נזק ישיר ועקיף, אינם קונסטרוקטיביים ואינם רלוונטיים, הוא עוד נזקק לכספים. התלות הישירה בנושא המחקר – קרי: הממסד הקיבוצי – אינה נסבלת. גם אם לא תמיד „מעוור הכסף עיני חכמים", הרי קשה לצפות מהחוקרים הקיבוציים, שיתעלמו לחלוטין מ„בעלי המאה" – ומוטב להימנע מכל תלות מסוג זה.

שביבים ממושבים

חן בר־און

מה נשתנה?

בין השינויים הרבים החלים בחיינו בלטה באחרונה גם התופעה המוזרה של החבריא שהיה להם לפתע פנאי. לא־עוד דחופים־בהולים הם אצים לדרכם, נוסעים במלוא הגז, חסים על כל רגע מזמנם היקר מפז ופולטים תוך כדי כך באי־סבלנות „מהר־מהר, נו, שוין..." – אלא עתה, עקב בצד אגודל, שוויה־שוויה, המהירות היא מהשטן, מה־יש, העבודה לא תברח...

בפעם הראשונה נגלתה התופעה וקנתה לה שביתה במחסן הביצים. לייזר, יענקלה ומוישה עשו להם מנהג לבוא ראשונים ולהמתין בסבלנות עד בוא עובד המחסן. כדי להעביר את הזמן היו יורדים ממושב הטרקטור ומתגודדים בחבורתם הקטנה, נשענים על קיר הבניין או יושבים על קצה עגלת הטרקטור עמוסת הביצים ומגלגלים שיחה בינם לבין עצמם. לייזר היה עוצר תוך־כדי־כך את עידו, גזבר המושב שניסה לחמוק ביעף ב„סוברו" הכחולה שלו בתואנה של מה־בכך – וכי חסר למישהו מחברי המושב חומר לפרנס שיחה עם בעל התפקיד המרכזי? הרף סימני אי־הסבלנות של הלז מושך אותו לייזר אל ויכוח ממושך שעניינו מכבשונו של המושב; יענקלה מציץ לסלה של חוה שעוברת בדרכה מהצרכניה אל ביתה ומחליף איתה מלתא דבדיחותא, ומוישה מנסה לתחקר את הפספוס מדור הנכדים העושה דרכו למגרש כדורסל, מי משחק הערב נגד מי, או שמא זהו סתם אימון, אולם בעל־דברו לא נראה נלהב משיחה בטלה עם סבא של מישהו אחר ו„שם פס" כל־עוד־נפשו־בו, וללא גינוני טכס.

מילא, מוישה אף פעם לא היה מן החרוצים, וכך נראה המשק שלו ביחד עם בנו־ממשיכו. אבל לייזר? שומו שמיים! אמרו עליו, שבימים ההם לא היה לו אפילו זמן להשתין במשך היום, ומישהו ידע לספר, ונשבע תוך־כדי־כך בנקיטת חפץ, שפעם נשרו לו המכנסיים ברשות הרבים, כיוון שלא הספיק לכפתרם. תראו מה שהזמן עושה לבר־אדם!

עם בואו של עובד המחסן גוברת הפעילות. מתאספים אנשים נוספים, יצרני הביצים איש־איש במועדו ותורו הקבוע הבלתי־מוכרז, ואיתם קוני הביצים מחברי המושב שבוחנים ובוחרים את הסחורה לפי מראה טריותה, גודלה, נקיונה החיצוני והמוניטין של יצרן הביצים המסוים כמייצר חלבון גדול או צבע צהוב במיוחד והרי אמרו כבר חז"ל, שצדיק באמונתו יחיה... ושלושת המוסקטרים משתהים עת ארוכה עם באי המקום בשיח ושיג על ענייני דיומא ופרשנות מקומית למאורעות חיצוניים, וכשהם פורשים לבסוף לבתיהם, הם עשירים יותר משהיו בבואם: קצת ממטעמם פרקו והרבה סחורה טריה רכשו. זו תועבר מכאן ואילך מיד ליד, מאוזן לאוזן, עד שתחזור באחד הימים בשלום ושינויי צורה ונוסח אל מקורה־מולידה.

לא עברו ימים רבים ויכולת לראות חבריא טובים נוספים שלא אצה להם הדרך. הם עדיין פעילים במשק, והא ראיה: כל היום כולו, מהשכם בבוקר ועד שעות הערב, מתהלכים הם בבגדי־עבודה, והרי חזקה על לובשי בגדי־עבודה שהינם אנשים עובדים, וזה מה שמבדילם מסתם עובר בטל.

הנה חיימקה שטיין, שבבואו למחסן האספקה רגיל היה לפנות לממתינים לפניו לתורם בבקשה שיוותרו לו, כי הוא מוכרח, ממש מוכרח, לחזור מיד הביתה! ועכשיו הוא מטייל באמצע היום באמצע המושב עם... הנכדה שלו השוכבת בעגלת־תינוקת. „נו, חיימקה, אתה עכשיו בשירות פעילי" – מקדם מישהו את פניו. „כן", הוא משיב, „המשפחה החליטה שלמריב יהיה סבא צמוד". ופליקס הקטן עדיין מסתובב עם כובע הקש עתיק הימים ורחב השוליים, המגן על נמשים שבפרצופו מפני קרני השמש, והוא מוכן עכשיו להטות אוזן קשבת לליורם, אותו יקה שאומרים עליו שכאשר שואלים אותו לשלומו, הוא אמנם מספר לך, ועד לפרט הקטן.

כן, כמה שהעולם משתנה...

באבובים על מים סוערים

מאת רונית יהל

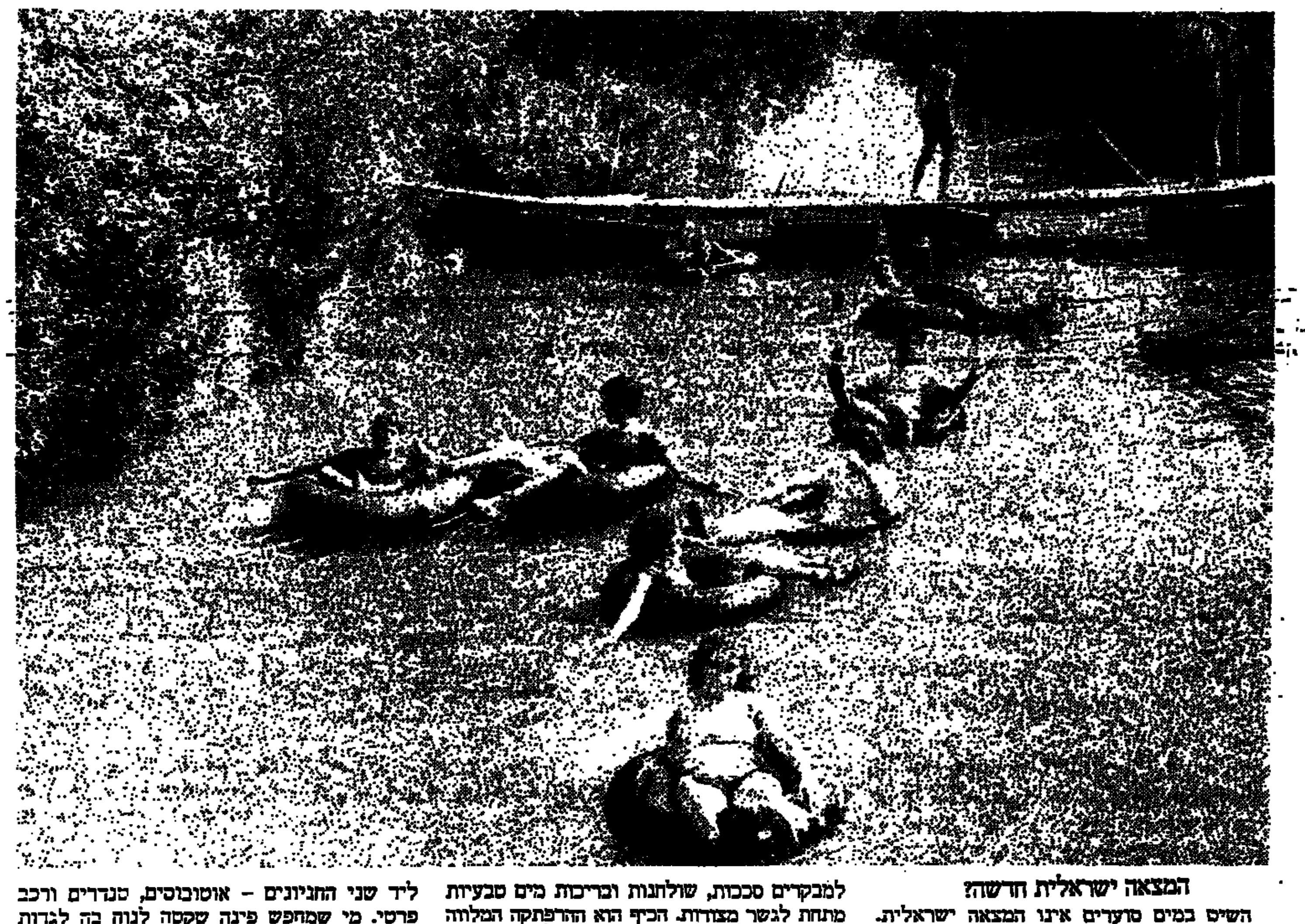

הלהיט האחרון במדינה הוא שיט האבובים בנחלי הגליל העליון: הדן, הבניאס והחצבני ויובליהם. למרות הצמצום בזרימות הנובעות למרגלות החרמון ומפרנסות את נחלי הדן, החצבני, עיון ונחלי־ה... והותר מים בנחלים לתחביב לאומי זה החדש יחסית. מי שחווה על בשרו את נחילי המרחצות ששטפו את חופי הים התיכון, מי שקצה נפשו בחופים מלאי זפת ובתמרוני שווא במציאת מקום חניה למכוניתו ובכנרת על חופיה הנסוגים – ימצא עניין רב בהרפתקה קלה ועליזה זו של היסחפות מכוונת במורד החצבני או הבניאס. מים צוננים, צמחיית נחלים חולפת ומשתנה וקרירות נעימה מלווים סיור בלתי־שגרתי זה בטבע. אין כטיול זה המתאים לימות הקיץ.

אמת, זרימת המים בנחלים איננה עוד כבימים עברו. לא בכדי מתנהלות „מלחמות" המים בגליל העליון, בין החקלאים ובין רשות שמורות הטבע, שיצאה למאבק ציבורי מר על זכותם של הנחלים להמשיך ולזרום למרות השנה השחונה. כבודן של הבצורת והכותנה במקומו מונח, אבל מולך עומדות סכנת כליה מוחלטת לצמחיית נחלים עשירה ולאוכלוסיית בעלי־חיים החיה במים, יחידה ומיוחדת לסביבתה. אבל בינתיים זורמים בנחלים מים, אם מעט ואם הרבה, ומכל מקום הם מספיקים, אם לא לכל הצרכים של החקלאים ושל ערכי הטבע, אז לשיט תמים על אבובים.

שני קיבוצים היושבים ב„ארץ פלגי מים", שדה־נחמיה לגדות הירדן ומעין־ברוך לגדות החצבני, פתחו חניוני נופש המציעים שיט אבובים מלווה בבילויים נוספים.

הוותיק בין השניים הוא זה של שדה־נחמיה, אשר תפס שטח משני גדות הירדן לחניון נופש, ובכך העלה את חמתם של תושבי קרית־שמונה, שנהגו לבלות שם את חופשותיהם ברחיצה במי הירדן ובפיקניקים המוניים. הקיבוץ השקיע השנה סכום נכבד בפיתוח האתר, בהקמת שירותים ומזנון ובתכנון מסלולי טיול. גם „חניון מעיין" של קיבוץ מעין־ברוך מספק שירותים שונים, וביניהם „אטרקציות" כמו סיור על חמורים לאורכו של החצבני, ארוחות מוכנות, חורשה לפיקניקים ועוד.

החשוב מכול הוא, ששני החניונים משכירים אבובים להמוני המטיילים הבאים לשוט.

מסלולים קצרים וארוכים

מסלולי השיט הם חד־כיווניים – כמובן במורדות הנחלים.

המסלול הראשון תחילתו ליד גשר שניר, בכביש המצודות מצפונה של קרית־שמונה סמוך למסעף מעין־ברוך, וסיומו בגשר יוסף, סמוך למסעף שדה־נחמיה. במקביל למסלול נכבד ורציני זה מוצע מסלול קל וקצר יותר למתחילים, אליו מגיעים תחילה בכביש מספר 9779 לכיוון שדה־נחמיה וממנו בדרך־עפר העוברת בשדות עד סמוך לנחל עצמו. מובן כי בסוף המסלול יש להשיב את האבובים לחניוני השכרה.

אומר מיכה לבנה, איש שמורות הטבע: „שיפוע ממוצע של קרוב לחצי אחוז נחשב לשיפוע תלול למדי והוא קיים בחצבני. אולם שיעור הירידה אינו אחיד. יש בדרך קטעים תלולים יותר מאחרים, ויש מתונים יותר. הדבר מגוון את השיט ואת חוויותיו ומביא לידי חילופין בין קטעים סוערים, הרפתקניים ומעניינים, לבין קטעים רגועים, בהם יוכל השייט לשקוע בשלווה שמימית. ואולי מוטב לומר מימית". השייטים יבחרו בעצמם את קטעי המסלול המתאימים להם.

המצאה ישראלית חדשה?

השיט במים סוערים אינו המצאה ישראלית. ברחבי העולם קמו אוהדים נלהבים לספורט זה. צריך דמיון עשיר כדי להשוות בין הנהרות הקטנים שלנו לנהרות באמריקה הצפונית, למשל. גם אמצעי השיט שלנו – האבובים – פרימיטיביים לעומת אלה שבאמריקה. אך ההתלהבות הישראלית האופיינית כובשת המוני אוהדים גם כאן.

חגי אגמון, רכז התיירות במעין־ברוך: „בחניון שלנו מבקרים מדי שבוע כ־1,200 איש – משפחות שלמות, חברי תנועות נוער, קיבוצים ומושבים, נוער מחו"ל ואוכלוסיה דתית. אנו מציעים למבקרים סככות, שולחנות ובריכות מים טבעיות מתחת לגשר מצודות. הכיף הוא ההרפתקה המלווה בחבטות, בשריטות ובחיוך מאוזן לאוזן. רוב המבקרים חוזרים שוב ושוב על המסלול ומבטיחים בסיומו לחזור ולבקר".

חגי מציע לבאים לשיט כמה הצעות מעשיות: מי שאינו יודע לשחות, יצטייד בחגורת הצלה. חפצים יקרי־ערך יושארו בבית או במכונית. מריחה נכונה של משחת שיזוף תמנע כוויות מיותרות. לבוש מתאים הוא גם בגדים וגם כסות נוספת עליו, אשר תמנע שריטות משיחי הפטל.

בימי־שבת כבימי חול משתרכות שיירות ארוכות ליד שני החניונים – אוטובוסים, טנדרים ורכב פרטי. מי שמחפש פינה שקטה לנוח בה לגדות הנחל, צפויה לו אכזבה. בזה אחר זה ובמשך כל היום שטים במי הנחלים עמך ישראל: טייטים מתל־אביב ומערד מחיפה ומאשדוד. מקיבוצים וממושבים. הם שטים בנחל על האבובים השחורים, שרים, מפטפטים ומתמכרים להרפתקה.

מיכאל בן־דרור, רכז החניון של שדה־נחמיה: „זרם המכוניות אינו חדל להגיע. העומס רב".

לעיתים רואים משפחה שלמה שטה במים, אבוביהם קשורים זה לזה, וכך הם שטים במורד הנחל ונהנים מהרפתקה נפלאה.

לינה משפחתית – עד הסוף!

מבחינת מחיי הלינה נחלקים עתה קיבוצי הקיבוץ לשלושה מחנות: א. מיעוט קטן, בעיקר קיבוצים שהשתייכו בעבר לקבה"מ, שעדיין נוהגת בהם הלינה המשותפת בכל הגילים. ב. הרוב הגדול, שיש בהם לינה משפחתית בגיל הילדות, ולינה משותפת בגיל הנעורים, החל בכיתה ו', ז', ח', או ט'. ג. מיעוט קטן נוסף, שהאריך את הלינה המשפחתית עד סוף כיתה י"ב, או לפחות עד סוף כיתה י"א. בינתיים נשמעים במספר גדול של קיבוצים מקבוצה ב' קולות של בודדים או של קבוצות שלמות, החותרים למעבר לקבוצה ג'. נביא כאן קול אחד כזה, מקיבוץ נתיב הל"ה.

לרצון לשנות את שיטת הלינה בגיל הנעורים חברו שני גורמים עיקריים. יש שהגיעו לכך מחמת חוסר הנחת מהמצב החינוכי הקיים בנעורים, ויש – מתוך השלילה של הלינה המשותפת בכלל. והם שואלים מדוע להלילה על חלק מתקופת הילדות־נערות?

אני שייכת לקבוצה השניה.

למה, בעצם, אנחנו מפסיקים בכיתה ט' הלינה המשפחתית?

נדמה לי שכיום אין איש בנתיב הל"ה החושב, שטעינו במעבר ללינה משפחתית. כולם מברכים על כך, וביחוד על שעשינו זאת בזמן.

בשעת הדיון על הלינה המשפחתית נראה כל העניין חדשני ונועז, ובפרט כשהיינו חלוצים בנושא בקיבוץ המאוחד. היה מובן מאליו שהלינה המשפחתית היא עד... ומוגבלת לגיל מסוים. היו שהציעו עד כיתה ו', ז' או ח'. כיתה ט' – זה נראה די מוגזם, אבל נחוץ וטוב אולי להתחלה, בעיקר כדי לספק את המשפחות שילדן האחרון היה בסביבות גיל זה.

היום, אילו מישהו היה מציע לחזור ללינה משותפת ב־ו', היו חושבים שהשתגע.

אז למה ב־ט'? כי כמה התרגלנו והרי זה כל־כך לא רגיל?

כל יתרונות הלינה המשפחתית – המסגרת המשפחתית המחזקת את הקשר בין ההורים, הטיפול היום יומי כמו קימה בבקר, השכבה, מיני פרטים קטנים וחשובים המרכיבים את היחוד של המשפחה – על כל היתרונות הללו אין איש מוכן כיום לוותר, אבל משום־מה רק עד כיתה ח'.

למה ומה הלאה?

בואו ניזכר, שגם זה לא היה מובן מאליו לפני עשר שנים לחלק מהציבור. הרי או שללו את הלינה המשפחתית בטיעונים הבאים (בין היתר):

★ – זה יפגום בחיי־החברה של הילדים.

★ – איך יתכן גיבוש חברתי של קבוצה בלינה משפחתית? מה על החוויה הכיתתית?

★ – למה ליצור חיכוכים מיותרים כל בוקר בבית־ההורים, כשצריך להקים ילדים וגם לרוץ לעבודה?

★ – יש משפחות בעייתיות. למה הילד צריך לבלות במסגרת זו גם בלילה?

★ – בלינה משותפת נחסכות בעיות משפחתיות מחיי הילד.

ועוד, ועוד...

צאלה, עלון נתיב הל"ה

היום השטח פרוץ, והעצמאות המדומה של הנערים איננה אלא שטח הפקר.

כאשר הכול הולך למישרין, נאמר אולי לשווא שם, בשטח ההפקר הזה, גם להורים ובוודאי לילדים. אך בשעה שהדברים מסתבכים מעט, וזה צפוי – זהו גיל ההתבגרות – אז השטח המופקר הופך להיות אפילו מסוכן, חסר־אחריות לגבי הילדים, לא־ניתן־לגישה עבור ההורים. כאן מקורות ההסתבכות של בעיות, חוסר־האונים של המבוגרים, המוביל לחוסר־נחת מהמצב הקיים.

כדי לחדד עוד יותר את הדברים, אומר שגם אילו כל הצוות החינוכי בנעורים היה מורכב מבחירי המחנכים־מדריכים, מטפלות ומורים אידיאליים, והקשר הטיפולי והחינוכי בינם לבין הנערים היה נפלא – גם אז לא הייתי משנה את דעתי: צריכים ללון אצל הוריהם גם אחרי גיל 14.

אני חושבת, שעל הילדים ללון במסגרת הבית עד גיל הצבא, אך אינני כה אופטימית כדי לצפות שהחברה שלנו תעז לעשות שינוי כה רדיקלי (ואולי כן???). אני מעריכה, שהשינוי צריך להיעשות בהדרגה, אך מצטרפת לדעתה של דסיק בעלון הקודם: אסור לנו לעשות שינוי, שבו כיתה ט' נפרדת מכל חברת הנעורים מבחינת מקום הלינה.

לכן, האלטרנטיבה לשינוי כיום היא יצירת שתי שכבות בנעורים: ט' – י' – הלנות בבתי ההורים, י"א – י"ב – לינה בנעורים.

אני מקווה, שהחזון שלנו יהיה בעתיד הלא־רחוק לקראת הגדלה בית־ההורים והלנת הילדים עד גיל הצבא בבתי ההורים.

בכך אני רואה השלמה טבעית של תהליך המעבר ללינה משפחתית בחברה הקיבוצית.

צאלה, עלון נתיב הל"ה

בעקבות האסיפה שדנה ב„ניקוד במינימרקט"

נקודות חינוך או חינוך לנקודות

– אמא, למה כשרוצים משהו לקנות
צריך נקודות ולא אגורות?
– ילדתי! כסף! הס מלהזכיר
מה, אנחנו בעיר?
– אבל אמא, אבא אמר
שכל דבר
ניתן לחבר לפי הצורך ולפי היכולת,
אז למה גם אצלנו מכולת?
ולמה לא מונח כל דבר סתם כך
וכל אחד מה שצריך יקח?
– ילדתי, אז יהיה נורא בזבוז
כאשר הכול באופן חופשי פרוש!
– אך אמא, את זוכרת
מה שאמא של טלי אומרת,
אם יהיו נקודות ילכו לחדר־האוכל „לסחוב"
או אפילו מבית הילדים לגנוב...
– אין, ילדתי, בקיבוץ גנבים,
כאן כולם טובים
ובכלל הביטי בשעון
כבר זמן ללכת לישון!

– כן, אמא, אבל למה אמרה השכנה שראתה בעצמה בעיניים,
שחבר לקח במקום חבילת גבינה צהובה אחת – שתיים!
– דבר כזה להגיד פשוט פסול
אולי קיבלה טיפות וראתה הכל כפול!
– ואפילו אמרו, אם על שיטת הנקודות לא יוותרו,
אז למושב שיתופי יעברו!
– זה ילדתי, נאמר רק בצחוק,
מכאן עד למעשה, הדבר עוד רחוק!
– אבל אמא, השכנה בכלל לא צחקה...
– היא לא הבינה את הבדיחה.
– אבל את תמיד אמרת שהיא מאוד חכמה.
– ילדתי, בגלל דיבורך – התינוקת לא נרדמה.
השעון! השעון! מזמן את צריכה ללכת לישון.
– טוב, אמא – אבל כאשר אני אהיה גדולה,
אני אעשה מה שעושים גב' לוין ובעלה.
– מה הם עושים – אלה אנשים!

– אדון לוין עומד לו באיזה מקום עמוס כל־טוב
ואנשים נכנסים לרוב.
והוא נותן לכולם לפי צורכם ולפי היכולת,
והסחורה יפה ולא פסולת,
והיא לפני הקופה
אפילו אומרת תודה –
ולא נותנים שם אף נקודה.
– ילדתי, קוראים לזה חנות,
ואולי זה אפילו יותר פשוט...
אך לא כל דבר בחיי אדם על אוכל בנוי!
– ומה עוד, אמא, לאדם רצוי?
– שינה, ילדתי. כן, אדם צריך לישון
וזה הפתרון,
הרבה דברים, ילדתי, נפתרים רק בחלום,
ועד כאן מספיק בשביל היום...

עדה שולמן,
עלון גבעת־חיים איחוד

ארד לאורי זוהר בן ה־50 באליפות היובל באתלטיקה

שיא חדש בכידון לעמי ברין (60.38 מ') • הישג נאה לגולדהוזר ב־400 מ' משוכות (52.6 ש') • וולה סודן "גזרה" השיא במשולשת (15.40 מ') • האמריקאי סקוט דייויס נפצע כאשר המוט שבאמצעותו ניתר נשבר

מאת ניסן פרידמן

הוא התייצב על דוכן המנצחים מס. 3 ועל צוארו ענוד את מדליית הארד של אליפות ישראל ה־50 באתלטיקה. התוצאה שהשיג בהטלת כדור ברזל, 13.77 מ', אינה משובחת במיוחד, אך אמבלים שיש לו שתיה: הוא, אורי זוהר, בן 50 ממכבי חיפה.

זכייתו של זוהר הותיק במדליה בפעם הבי ידוע במה סימלה צד אחד של האתלטיקה הישראלית. מצידה השני של המטבע מצויים מספר כשרונות מבטיחים, שעשויים להגיע רחוק. שלושם היה זה רמי לבירן, שהמוהל הצעירני רץ המשוכות, אילן גולדהוזר: מטיל הכידון עמי ברין שקבע למעשה את השיא הישראלי היחיד אתמול, 60.38, ושיפר ב־36 ס"מ את שיא הישוד שלו בכידון החדש: הקופצת למרחק, סיגל גונן, שקפצה ביום לא כל־כך טוב שלה "רק" ל־6.26 מ', ואם כבר זו תוצאה מאכזבת מבחינתה של גונן, אשריה.

אך היתה דרמה אנושית שהעיבה על תחרויות אתמול. פציעתו של הקופץ במוט האמריקאי, סקוט דייויס. שני הקופצים הנפלאים, דייויס הנ"נג' וקוי טרפנינג, שכה הלהיבו את הקהל הרב במוצאי־שבת, שובצו לחזור ולתחר אתמול בתצוגת ראווה נוספת, מחוץ לתכנון. הם עברו גובה של 5.47 מ', אך הקשו המשך.

לפתע, כשהרף היה מונח על גובה 5.71 מ', נראה דייויס נועץ את המוט הכחול שלו בקרקע ומנתר לגובה. אז נשבר המוט לשלושה חלקים, והשבר שהיה בין ידיו של דייויס פגע בעוצמה רבה במצחו, וגרם לו חתך עמוק מאד לרוחב כ־10 ס"מ. דם רב ניגר על מרון הקפיצה, ואנשי העזרה הראשונה הגישו לו טיפול מהיר ופינו אותו לביה"ח "איכילוב".

תחרות מרתקת התנהלה בריצת 400 מ' משוכות לגברים. גולדהוזר הכשרוני, בן 21.5 מפ"ת, רץ בפעם השניה בחייו את המרחק הזה וקבע שיא אישי מצויין, 52.6. שני הגיע אלוף הנוער, יהודה מורלי, 53.0. אך תוצאה זו לא תיחשב כשיא נוער רשמי, כיוון שזה ידני. השעון האלקטרוני לא פעל באותה ריצה.

אחותו של יהודה, עידית מורלי, פרשה באמצע ריצת הנשים המקבילה, וכך עודדו בסיום האח והאחות לבית מורלי זה את זו.

בקפיצה לגובה עבר צפריר מינצר על סף סבירות שיאו האישי, אך "נתקע" ב־2.08 מ'.

האלוף והשיאן בהטלת כידון (60.38 מ') עמי ברין, ניגוח ומרוצה בסיום התחרויות אמש.

תוצאות היום השני: גברים: ריצת 400 מ' משוכות – אילן גולדהוזר 52.6; 2. יהודה מורלי 53.0; 3. צפריר נלקין 55.6 ריצת 200 מ'. 1. איתי אילוז 22.00; 2. אבי ניסנקורן 22.06; 3. דורון שטרוק 22.29. ריצת 5000 מ'. 1. אריה גמליאל 14:17.30; 2. סמ־טוב סבג 14:26.24; 3. יחזקאל חליפה 14:28.11: כדור ברזל – 1. דני נמב 14.42; 2. יואב שרף 14.36; 3. אורי זוהר 13.77 הטלת כידון – 1. עמי ברין 60.38; 2. יוסי פיינברג 50.64; 3. עופר גרשון 50.30 ריצת 800 מ' – 1. שלמה אוזלאי 1:50.96; 2. שמעון פרנסקי 1:51.86; 3. דב קרמר 1:52.23 קפיצה לגובה – 1. צפריר מינץ 2.08; 2. נתן שמילוביץ 2.03; 3. דני בלול 1.96 קפיצה משולשת – 1. וולה סודן 15.40; 2. נחום רוגל 14.99; 3. גיל לבל 14.62.

נשים – 400 מ' משוכות – 1. פועה נייגר 1:02.36; 2. יעל גלילי 1:09.51; 3. עידית מורלי (פרשה) ריצת 200 מ' – 1. אורית קולודני 24.62; 2. דליה נבות 25.15; 3. אידים גלעד 25.51 כדור ברזל – 1. צביה וייספלד 12.50; 2. דליה נבות 11.98; 3. אשר צילה 11.06: קפיצה לרחוק – 1. סיגל גונן 6.26; 2. גבי רונן 5.48; 3. שרון פוליצר 5.48. ריצת 800 מ' – 1. הדס לבדני 2:12.17; 2. פאינה יקלביץ 2:13.13; 3. זהבה שמואלי 2:13.27. הטלת כידון – 1. צביה וייספלד 40.54; 2. מיטל בראל 35.04; 3. דליה נבות 34.92.

הקופץ במוט האמריקאי, סקוט דייויס, בשתי פוזות: משמאל, בעת אחת מקפיצותיו המוצלחות בגבהים. מימין: מקבל טיפול לאחר שספג חתך עמוק ומדמם במצחו.

בלום ניצח בגמר בניו־אולם

הטניסאי הישראלי גלעד בלום זכה להישג נכבד לאחר שהעפיל לגמר הטורניר הבין־לאומי בניו אולם במערב־גרמניה. במשחק הגמר ניצח ע"י האיטלקי קולומבו 6:7, 4:6, 2:6.

בדרכו לגמר ניצח בלום בחצי הגמר את הארגנטינאי סידנה 6:3, 3:6, 7:5.

בלום זכה ב־20 נקודות וקפץ באמצעות 50 הנקודות עבר למקום ה־220.

מאוחר יותר ניצח בלום בזוגות בחצי הגמר.

142,000 דולאר החוב המצטבר בהפועל חיפה

מאת א. ציבן

החוב המצטבר של קבוצת הכדורגל של הפועל חיפה, שירדה לליגה הארצית, עומד על 142,000 דולאר – זאת מסר יצחק כהן, מחזיק תיק הפועל במועצת פועלי חיפה, בישיבת מזכירות המועצה שנערכה אתמול.

מרא אמר עוד, כי מתוך זה חייבים לשחקני הקבוצה 50,000 דולאר. מזכיר מועצת פועלי חיפה, משה ורסמן, אמר באותה ישיבה, כי הוא עושה מאמצים לסלק את החוב ובראש ובראשונה להבטיח את התשלום לשחקנים.

בעונה הקרובה לא תאלץ מועצת הפועלים להכנס לגרעון, לא בקבוצת הכדורסל ולא בקבוצת הכדורגל, אחרי שהוקמו עמותות נפרדות וחברי העמותה התחייבו אישית לסלק כל גרעון מכיסם.

הודו הפתיעה דרום־קוריאה 3:4

נבחרת הכדורגל של הודו הפתיעה בנצחון על דרום־קוריאה 3:4 ברבע גמר גביע מרדקה ה־30 בקואלה לומפור.

קודם לכן הובסו ההודים על־ידי מאלזיה 3:0, שניצחה את תאי־לנד 0:2.

הועדה המקומית לתכנון ולבניה העיר חיפה
הודעה עלפי סעיף 149, לחוק התכנון והבניה תשכ"ה - 1965
ניתנת בזה הודעה כי הוגשה על ידי מר צבי סוכר לאשר כדיעבד גלריה ברחוב יל"ג מס' 31 חלקה 16 – 15 בגוש 10864 הדר־הכרמל. הבקשה כרוכה בהתקנת יציע בגודל שאינו בותר לפי תקנות התכנון והבניה.
אפשר לעיין בבקשה במחלקה לפיקוח על הבניה, בבנין העיריה, רחוב באליק 3, חיפה, בימים א', ג', ה' בין השעות: 08.00 – 11.30.
המעוניין להגיש התנגדות לבקשה, ימציאה לפי הכתובת דלעיל, תוך שבועיים מיום פירסום זה.
אהרן יעבץ
ממלא מקום ראש העיר

ספורטאי ברמודה חזרו לארצם

ספורטאי ברמודה, למשחקי חבר העמים הבריטי עזבו אתמול את אדינבורו בעקבות החלטת הועד האולימפי שלהם להצטרף להחרם על המשחקים.

בקרב הספורטאים הובעה התמרמרות גדולה על היותם קרבנות של חרם פוליטי על אירוע ספורט.

הברמודים עברו שעות של חוסר ודאות לפני ההחלטה הסופית לפרוש מהמשחקים. לאחר הודעה ראשונה על פרישה, ניתנה לספורטאים מברמודה הוראה להצטרף לטקס הפתיחה. הם צעדו בסוף טור המשלחות.

אולם כשבת נתקבלה החלטה חדשה והועד האולימפי של ברמודה הורה למשלחת (8 ספורטאים ו־5 עסקנים) לארוז את המזוודות ולחזור הביתה, ההחלטה נתקבלה ע"י הספורטאים בדמעות.

נצחון למתאגרפי ברה"מ על ארה"ב

מתאגרפי ברה"מ ניצחו אתמול בסקרמנטו את יריביהם האמריקאים בתוצאה 2:6.

בקרב היהודי, שהסתיים בנוקאאוט, ניצח (במשקל עד 91 קג') הרוסי אלכסנדר מירוטניצ'נקו את האמריקאי ווסלי והכסון לאחר 61 שניות.

את הנצחונות לארה"ב העניקו אלוף העולם במשקל 67 קג', קנת גולד, והארי אלן (עד 75 קג').

היה זה המפגש ה־40 בין מתאגרפי שתי המדינות וברה"מ מוליכה ביתרון עצום 6:34.

● לאחר 27 שנים חוזר האיגרוף לסין. 72 מתאגרפים נוטלים חלק בטורניר בן חמישה ימים בשנחאי.

בן ג'ונסון ניצח ב־100 מ'

כצפוי ניצח האצן הקנדי בן ג'ונסון בריצת 100 מטר במשחקי חבר העמים הבריטי, בזמן של 10.07 שניות. במשחקים הקודמים בבריסביין נטל בן ג'ונסון מדליית כסף.

מרחב תכנון מקומי כפר־סבא
הודעה עפ"י סעיף 149
לחוק התכנון והבניה
תשכ"ה–1965
בהתאם לבקשה להקלה ישנים הודעה הועדה המקומית לתכנון ולבנייה כפר־סבא מודיעה בזה כי הוגשה בקשה להיתר על חלקה 128 בגוש 6433 רחוב שחל מס' 19 הקלות כלהלן: 10% בקו בנין צדדי – 3.5 מ' במקום 3.5 מ' 6 מאחור הבנייה הכותרים.
כל המעונין יוכל לעיין בבקשה הנ"ל ובתכניות המצורפות אליה, במשרדי הועדה המקומית כפר־סבא, רחוב ויצמן 137, בשעות קבלת־קהל, ללא כל תשלום וכן רשאי להגיש התנגדות לבתן ההיתר המבוקש. התנגדויות מנומקות בשני העתקים אפשר להמציא לועדה המקומית לתכנון ולבנייה כפר־סבא, עד לתאריך שבועיים מיום הפרסום.
יצחק ולדר
יו"ר הועדה המקומית
לתכנון ולבנייה כפר־סבא

גראג למונד (משמאל) מנצח הטור־דה פרנס וברנאר הינו – הם עדיין חברים למרות שלמונד "גזל" מיריבו את האפשרות לזכות בנצחון שישי בטור הצרפתי.

גראג למונד היה לאמריקאי הראשון שזכה בטור דה פראנס

גראג למונד ניצח בטור דה פראנס. כשהוא נבגש עמוד הצהלה לשאנזאליזה, הפך למונד לאמריקאי הראשון שזכה אי פעם בטור הצרפתי – מרוץ האופניים הקלאסי הקשה ביותר.

למונד בן ה־25 זכה במרוץ ביתרון של יותר מ־3 דקות על פני יריבו העיקרי והברו לקבוצה, הצרפתי ברנאר הינו, שהפסיד מגע כמעט וזכה לשישית ב"טור".

למונד התקדם באיטיות, אך בהחלטיות, לקראת זכייתו. ב־1984, ב"טור" הראשון שלו. סיים במקום השלישי. שנה לאחר מכן התקדם למקום השני והשנה כאמור זכה בנצחון – הראשון של רוכב אופנים לא אירופי ב"טור" הצרפתי.

השוויצרי אורס צימרמן דורג שלישי בסיכום הכללי, לפני אמריקאי נוסף, אנדרו המפסטן – פנים חדשות בטור דה פראנס.

הינו, שחגג בנובמבר הקודם את יום הולדתו ה־32 ויודיע אז על פרישתו, הוכתר כ"מלך ההרים", לאחר שצבר את כ־רוב הנקודות בקטעי המירוץ שנערכו בהרים.

למונד "הסף" את ה"חולצה הצהובה" מהינו בתום הקטע ה־17 ומאז לא שבט אותה עד לסיום.

סייקה בירן גם העובדה שעל פי הסכם החליט הינו שלא לתקוף את למונד בקטעים האחרונים, לאחר שביום חמישי נותר למונד בראש ה"טור".

למונד סיים את 23 הקטעים של הטור בזמן של 110 שעות 35 דקות 19"8 שניות. הינו פיגר אחריו ב־3 דקות ו־10 שניות.

בקטע האחרון, אתמול, למרחק 255 ק"מ, ניצח האיטלקי גווידו בינטספו, לפני הבלגים אריק באנדרארדן וג'וזף ליקנס. הינו סיים רביעי.

80 מבין 210 הרוכבים שהחלו את המרוץ, סיימו אותו אתמול ברחובות פאריס.

בין הנשים הוכתרה כמנצחת האיטלקיה מריה קאניס.

מאות אירועים ב־30 ענפים ב־70 ישובים במשחקי הפועל ה־13

המועצה הציבורית למען משחקי הפועל ה־13, בראשותו של ישראל קיסר, התכנסה אתמול לראשונה בתל־אביב.

במועצה חברים אנשי ציבור מכל הקשת הפוליטית בארץ, נציגי מרכזי הספורט ונציגים מההסתדרות. יצחק אופק, יו"ר הוועדה המארגנת של המשחקים, הציג בפני הנוכחים את תוכנית המשחקים.

משחקי הפועל ה־13 יפתחו ביום העצמאות ה־39 למדינת ישראל, 4 במאי 1987 באצטדיון רמת־גן. במשך 7 ימי המשחקים ייערכו מאות אירועי ספורט ב־30 ענפים ב־70 ישובים ברחבי הארץ.

תקציב המשחקים יגיע ל־2.7 מיליון דולר, שהם כ־15 אחוז פחות מהתקציב הריאלי של המשחקים הקודמים. החיסכון נובע בעיקר מהסעיפים הארגוניים ולא מהסעיפים הקשורים לפעילות הספורטיבית.

1987 נקבעה כשנת משחקי הפועל ובמהלכה יתקיימו אירועים מגוונים. בכל רחבי המדינה בהשתתפות כל איגודי ההסתדרות. בין האירועים ביומו את הכושר, שכל מי שישלים בכושרו יהיה זכאי לקבלת האות. במהלך הישיבה הוקרן סרט על המשחקים שהופץ ל־50 מדינות בחו"ל.

הילדה מקנדה שעשתה היסטוריה באדינבורו

[illegible]

כוכב הכדורגל האיטלקי פאולו רוסי ששמו מעורב בשערורית שוחד בארצו התפנה כדי ליטול חלק במפגש הצדקה בין נבחרת דרום־אמריקה נגד נבחרת שאר העולם שנערך אור להיום בלוס־אנג'לס.

מחר יפתח טורניר 8 הערים בקט־רגל

מאת ניסן פרידמן

טורניר 8 ערים בקט רגל, להנצחת זכרו של גדעון אריקן ז"ל, המאורגן ע"י מנהל החינוך, הנוער והתרבות, המחלקה לספורט של עיריית תל־אביב וההתאחדות לכדורגל בישראל, המתקיים ביום ד'.

בטורניר ישתתפו קבוצות נוער ובוגרים מתל־אביב, פתח־תקווה, חיפה, באר־שבע, נתניה, כפר־סבא, ירושלים ורמת־גן. נציגי הנוער חולקו לשתי קבוצות, שאחת מהן תשחק בבית ברבור והשניה במרכז הקהילתי בית צ'רנר ביפו. קבוצת הבוגרים ישחקו במתנ"ס תל־כביר ובמרכז הספורט ע"ש שידלי טובן ביפו ד'. המשחקים יתחילו ב־3 אחה"צ. משחקי הגמר ייערכו ביום ד' באולם אוניברסיטת תל־אביב.

בסיום המשחקים יתקיים טקס הענקת הפרסים לקבוצות המנצחות. פרס ראשון לבוגרים יהיה 1.500 ש"ח, פרס שני לבוגרים – 1000 ש"ח, פרס ראשון לנוער – 1000 ש"ח ופרס שני לנוער – 750 ש"ח. הפרסים הכספיים יועברו לעיריות של הקבוצות הזוכות שיקדישו את הכספים לפיתוח ענף הקט־רגל. עלות הטורניר היא כ־12,000 דולר.

את מסיבת העיתונאים פתח מנכ"ל התאחדות הכדורגל יעקב אראל. הוא אמר, כי בתוקף החלטת פיפ"א, תטפל ההתאחדות גם בענף הקט־רגל. יו"ר ועדת הקט־רגל בהתאחדות לכדורגל, שלמה סופר, אמר, כי הקט־רגל פועל במקומות רבים בארץ, ואגפי הספורט בעיריות דנו בענין הענף והחליטו על טורניר 8 הערים.

מנהל המחלקה לספורט בעיריית תל־אביב, יהודה בירנצוויג, אמר, כי בתל־אביב רבתי יש כ־200 קבוצות המשחקות בליגות יותר מ־10 שנים. האלופות הן ממוסדות פרבריים כמו נוה־הן, גבעת תמרים ונוה אליעזר.

חבר התאחדות כדורגל, פנחס קינסליק, אשר הכין את הקבוצות הקומיות במשחק המכביה והשמש כמודריך בוינגייט ובאס"א, אמר, כי המשחקים בטורניר מתקיימים הפעם במגרשים פתוחים, אך בעתיד הם ייערכו באולמות.

הממונה על השיפוט יצחק אורגד אמר, כי עתה נעזרים בקט־רגל בשופטים מאיגוד השופטים, אולם בקרוב יקימו קאדר של שופטים מיוחדים לענף זה.

אלופי העולם 1982 צפויים לעונשי מאסר

כל שחקני נבחרת הכדורגל האיטלקית, שזכתה בגביע העולמי ב־1982 הועמדו לדין בגלל עבירות על חוקי המטבע באיטליה.

איש לא ניחש 13 בטוטו

איש לא ניחש את כל 13 התוצאות הנכונות במחזור שנערך ב־26.7.86 על משחקי הליגות האוסטרליות.

20 משתתפים ניחשו 12 תוצאות נכונות וכל אחד מהם יקבל כ־2000 ש"ח. 369 משתתפים ניחשו 11 תוצאות נכונות וכל אחד מהם יקבל כ־100 ש"ח, 2975 משתתפים ניחשו 10 תוצאות נכונות וכל אחד מהם יקבל כ־12 ש"ח.

ההכנסה מהמחזור 47.86 היתה 499,627.10 ש"ח ולפרסים הופרשו 250,906.03 ש"ח. המינימום המובטח לפרס ראשון במחזור 48.86 הוא 225,000 ש"ח ולכלל הפרסים 350,000 ש"ח הסכומים כוללים העברה.

מרכז "הפועל"
מודיע:
ועדת הסקר המנויים ואגוד הכדורסל מטעם מרכז "הפועל", מזמינה חברים המבקשים להופיע בפניה. המעונינים יפנו טלפונית לתאום פגישה לרינה כהן.
03־264205, 03־260181

יכין – חקל בע"מ
מכרז רכב 4/86
מוצעות בזה למכירה מכוניות לפי הפרוט הלהלן:–
טנדר פגו שנת ייצור 1976 מס' רישוי 167–563
טנדר סובארו שנת ייצור 1980 מס' רישוי 80–322–59
טנדר סובארו שנת ייצור 1980 מס' רישוי 80–340–59
מכונית נוסעים רנו – 14 שנת ייצור 1980 מס' רישוי 80–046–22
את המכוניות ניתן לראות בחניון משרדינו "בית יכין" רחוב קפלן 2, תל־אביב. החל מיום שני 28.7.86 ועד יום ראשון 3.7.86 בין השעות 8.30 – 12.30.
הצעה בצירוף המחאה בנקאית בשיעור של 10% מערכה אפשר להגיש למשרדינו הנ"ל בתיבת המכרזים חדר 213 לא יאוחר מיום ראשון 3.8.86, אין ההנהלה חייבת לקבל את ההצעה הגבוהה ביותר או כל הצעה שהיא.
הערה: לגבי הטנדרים למחיר הרכש יתוסף מע"מ
בכבוד רב
יכין חקל בע"מ

גביע הפדרציה לארה"ב בגלל "בגידתה" של נוורטילובה

"בוגדת" מרטינה

מרטינה נורטילובה, ששבה לצ'כיה לאחר היעדרות של 11 שנה וגרמה להתרגשות בקרב בני־עמה, לא התאכזבה אתמול בישראלים. מרטינה הוליכה את נבחרת ארה"ב לנצחון מוחץ 0:3 על צ'כיה, בגמר גביע הפדרציה, וקטעה בכך את שלימות הצ'כיות שזכו קודם לכן שלוש פעמים ברציפות בגביע.

לנורטילובה לקח בדיוק שעה ותשע דקות כדי לגבור על חנה מנדליקובה בשתי מערכות 5:7, 1:6 ולהותירה בוכיה על המגרש, יומיים בלבד לאחר נישואיה.

קודם לכן העניקה כריס אורט־לויד נצחון ראשון לאמריקאיות, כשניצחה לאחר מאבק שקול את הלנה סוקובה 5:7, 6:7.

במשחק הזוגות, חסר המשמעות ניצחו מרטינה נוורטילובה ופאם שרייבר את הצ'כיות מנדליקובה וסוקובה בקלות 4:6, 2:6.

7000 הצופים הנלהבים, שחזו במשחקים ועודדו את הצ'כיות, הפכו בתום ההתמודדות לאוהדיהם הנלהבים של האמריקאיות המצויינות. גם דגלים אמריקאים נראו פה ושם ביציעים.

עבור נוורטילובה היתה זו זכיה שלישית בגביע הפדרציה. לראשונה עשתה זאת ב־1975 עבור צ'כיה ואחר־כך ב־1982 עבור ארה"ב.

בריטניה גברה על ברה"מ 2:1 בטורניר הניחומים, בזכות נצחונות של אן הובס ואנבל קרופט. הרוסיות ניצחו במשחק הזוגות.

● הספרדי אמיליו סאנצ'ז זכה אתמול בבאסטאד, באליפות הפתוחה של שוודיה, לאחר שגבר במשחק הגמר על המדורג הראשון, השוודי מאטס וילנדר – 7:6, 4:6, 6:4.

סאנצ'ז קטע בכך שרשרת בת 23 נצחונות של וילנדר על מגרשי החימר, מאז 1981 בהיותו בן 16.

הצלחה לטניסאי הנוער בטורניר הגדול בגרמניה

הטניסאי אוהד ויינברג ניצח ברבע־גמר הטורניר הבין־לאומי הגדול באוסנברוק מערב־גרמניה, את המקומי שטומפ 6:7, 1:6.

אילן אורליך הפתיע בנצחון על המדורג ראשון ב. קלוזס, שהוא סגן ארצו בגילאי 16, בשלוש מערכות 6:4, 6:7, 2:6.

בגילאי 14 נוצח יובל קרצ'ר ברבע־הגמר את המדורג 4 משוודיה ב. לארסן 6:7, 6:3, 2:6 ובין הנערות העפילה דניאלה בלנקה לאחר שגברה על המדורגת ראשונה ה. מורן מגרמניה 6:4, 3:6, 2:6.

יוצע לשגר שליח לאירופה שינהל מו"מ ישיר עם מאמן זר

מאת אשר גולדשלגר

שלמה סופר, חבר מזכירות ההתאחדות לכדורגל, יציע היום, במהלך ישיבת המזכירות, לשגר שליח לאירופה שינהל מו"מ ישיר עם מאמן זר.

סופר הדגיש, כי השליח מטעם ההתאחדות לא יהיה מוסמך לחתום והוא יביא את ממצאיו לועדה לקביעת המאמן הבא של הנבחרת הלאומית. לדבריו על ההסכם עם המאמן של סופר ספגה ההתאחדות עד כה שתי סטירות לחי, לאחר שהמו"מ עם בלוק ואאוסביץ כשל. עתה הוא אומר: "מידי יכול לחסוך את משרד התיירות, אם יישלח שליח לאירופה שיבדוק לעומק ולרוחב את שוק המאמנים ויביא את הנתונים לישראל. אין עוד צורך בהבאת מאמנים לישראל שאח"כ לא ישארו בארץ".

גם אתמול לא היה בידי ההתאחדות לכדורגל, באופן רשמי, שמות של מאמנים מומלצים לאימון הנבחרת. מנהל ההתאחדות לכדורגל, יעקב אראל, אמר אמש: "עד עתה אין לנו שמות של מועמדים שאנו יכולים לדון בהם. היום ייקבעו נוהלי עבודה".

סופר, הטוען, כי יש לנסות ולמצוא מאמן זר, הודיע, כי יאבק על עקרונותיו, שכן להחלטות הוועדה לבדיקת כשלון נבחרת הכדורגל בקדם גביע העולם.

עם זאת, עשויים כבר היום לעלות לדיון שמותיהם של האנגלי רון גרינווד, הרומני סטאנקולסקו הפולני פיונטייצ'ק אולם רק לאחר דיון מעמיק יוחלט לפתוח עימם במו"מ.

סופר עצמו משוכנע, כי יש נטייה בהפועל לשגר שליח לאירופה לנהל מו"מ, שכן חברים משוכנעים שהדבר ימנע הבאת מאמנים לישראל, כתיירים.

סופר, מזכיר מועצת פועלי קרית מלאכי, טען, כי אילו שמעו בקולו, עוד לפני המו"מ עם בלוק ג'יילס והאוסביץ היה נחסך בישראל מה שמכנה סופר כ"משרד התיירות".

אליצור נתניה מעדיפה כדורסלן חיזוק לבן מארה"ב

מאת משה כהן

ראשי קבוצת הכדורסל של אליצור נתניה, המשפיעים באירופה שחקן זר, מוכנים שיחזק אותם בעונה הקרובה במקום גימי הול. ראשי מרכז אליצור החליטו שרק בלונדי שהקבוצות שחוטי־עזר יכולים לשחק בנתניה. שחקני העזר שישארו הם ווילי סימס קרל נברסון וכרי פייר. גם השחקן האמריקאי הלבן, גף פאול, ימשיך לשחק בקבוצה.

הרכז בני בריכה הכם על חוזה בקבוצה לעונה נוספת. ראשי נתניה גם הגיעו לסיכום עם שחקן הפועל ר"ג בעבר, סבי מאלתיק. התוכנית להעברתו של ברד לייך מהפועל גליל עליון לא הבא אל הפועל. על פי החוק של לייך הוא חייב להמשיך לשחק עונה נוספת בגליל.

שלום גרינבויים במרכז אליצור בטר, קיימו: שתוגש תביעת פיצויים נגד לייך. גרינבויים הכחיש את הידיעות על הדחתו של גיל גילבן. "הוא יישאר במנהל קבוצת הכדורסל ואנו מעריכים את תרומתו לקבוצה", הוא אמר. לתפקיד יו"ר מחלקת הכדורסל מונה שלמה שפיגלמן.

יתכן שחלק ממשחקיה הביתיים של אליצור נתניה יערכו במשותף עם הפועל ת"א.

גורן: אני במכבי ר"ג בניגוד לרצוני

מאת משה כהן

"אני ממשיך לשחק בקבוצת מכבי רמת־גן בניגוד לרצוני", אומר אנר גורן, שנכשל בנסיונו לעבור לאליצור נתניה.

"ברמת־גן אני משחק ללא מוטיבציה לכן רציתי לעזוב ולפתוח דף חדש בקבוצה אחרת, אך לצערי לא איפשרו לי לממש את שאיפתי". מסביר גורן ומוסיף: "בינתיים אין לי מושג מה קורה בר"ג כיוון שאיש עוד לא פנה אלי".

בתגובה לדבריו, אמר אמש יו"ר מחלקת הכדורסל של מכבי ר"ג, איתן גבריאלי, "לגורן יש אתנו חוזה לשנתיים. עד כה עמדנו בכל פרטי החוזה, אך לצערי הוא לא עמד בו. אני מקווה שהוא יתחיל להתאמן כמו כולם ויתרום מיכולתו לקבוצה".

שוער מרוקני ישחק בספרד

שוער נבחרת מרוקו, באדו זאכי, שהצטיין במדי נבחרתו באליפות העולם האחרונה במקסיקו, יופיע בעונה הקרובה במדי קבוצת מיורקה הספרדית.

זאכי החתום על חוזה לארבע שנים תמורת 130,000 דולאר, שישולמו לקבוצתו המרוקאית, ויידאד קזבלנקה.

מיורקה שבה העונה לליגה הספרדית הראשונה, לאחר שהתה שלוש שנים בליגת המשנה.

● פ.צ טירול ולאסק לינץ הן שתי היחידות שצברו את מלוא ארבע הנקודות בתום המחזור השני בליגה האוסטרית.

טירול גברה אתמול על אוסטריה וינה 1:2 ולאסק ניצחה את סטורם גראץ (ששיחקה נגד הקבוצות הישראליות בגביע האינטרטוטו) 2:3.

תוצאות נוספות: איינשטאדט – וינה ספורטקלוב 0:2, גראף – ווסט לינץ 0:2, ארמנדה ואקר – אוסטריה קלגנפורט 1:4, וינה – ראפיד 1:1.

מיקי בר־שטרית ברשימת ההעברות

מאת אשר גולדשלגר

מיקי בר־שטרית, כדורגלן מכבי שעריים בעונה שחלפה, הוצב אתמול ברשימת העברות על־ידי קבוצתו, מכבי פ"ת. בר־שטרית הג"ע להסדר עם אגודתו והוא יכול לנהל מו"מ עצמאי.

כדורגלן נוסף, שהוצב בסוף השבוע ברשימת העברות, הוא בני דבתי מהפועל חולון.

למרות הצבתו של בר־שטרית ברשימת העברות הודיע גורם בכיר בהפועל ת"א, כי לא ינוהל מו"מ עם הכדורגלן כל עוד לא תתבהר התמונה עם זאהי ארמלי. אותו גורם ציין, כי ברגע שארמלי יוצב ברשימת העברות ינוהל עמו מו"מ.

מדליית זהב לקנדה

הרץ הקנדי מרק מקוי העניק את מדליית הזהב הראשונה לארצו באתלטיקה, כשניצח בריצת 110 מטר משוכות בזמן שיא משחקים חדש – 13.32 והקדים את אלוף העולם לנוער, הוולשי ג'קסון.

דיילי תומפסון, השיאן העולמי והאלוף האולמפי בקרב – 10, מקדים ביתרון ניכר את יריביו, בתום היום הראשון לאחר 5 מקצועות. הוא ניצח בריצת 100 מ' בזמן של 10.37 ש', קפץ לרחוק 7.70 והדף כדור־ברזל למרחק 15.01.

סויסה ודגן במקום ה־9 באליפות "420"

השייטים יצחק סויסה ואלון דגן מדורגים במקום התשיעי בתום שלושה זינוקים, מתוך שישה, באליפות העולם במפרשיות מדגם 420, הנערכת בבלגיה.

אחריהם מדורגים ניר ודן שנטל (מקום 10) אלון קפלן וכן יעקובוביץ (מקום 12) אבינועם עמיר ודרור אילני (מקום 16) ודן מאירוביץ ואודן מירוביץ (29).

משתתפות באליפות יותר מ־100 מפרשיות.

בזל ב"ש פקד שלושה צמדים ישראלים, שבשיוט אתמול היו מדורגים בשלושת המקומות הראשונים, אולם במפתיע החליטה הועדה המארגנת לקצר את המסלול – דבר שהביא לפסילת 30 סירות והידרדר את השייטים למיקומן הנוכחי.

השוער המצויין של נבחרת אנגליה, פיטר שילטון, הצטרף לרשימת הספורטאים, שהתכבדו בתואר אבירות. תואר האבירות הוענק לשילטון (בצילום עם משפחתו) בארמון בקינגהאם ע"י המלכה אליזבת.

מופע
מזמרת הארץ

מאת אמיר רותם

„לילה לא שקט", שלמה ארצי בהופעה. שלמה ארצי: שירה, גיטרה אקוסטית; עדי רנרט: קלידים; עמוס הדני: גיטרה חשמלית; מיכה מיכאלי: בס; דני רובס: גיטרה אקוסטית, מנדולינה, קולות; מאיר ישראל: תופים, כלי הקשה. אמפיתיאטרון קיסריה, 25/7.

כשארצי מדלג לבמה, נדמה שאנו כבר באמצע ההופעה. הקהל הם, שר את כל המילים. קיסריה הופכת ל„צוותא" ענקית. לארצי אין שום בעיה לפלרטט עם הקהל, הוא יורד לבין השורות, מדביק נשיקות, כמעט מגיע לכסאות של אמא ואבא בשורה תשע ואחר כך חוזר לבמה המנמצאת (כמו כל השורות התחתונות) כמעט תמיד בענן של מיסוך. הרבה מאוד הושקע כאן ודואים כל גרוש. תכסיסי תאורה חסרי תקדים בהפקות מקומיות, איכות טובה של סאונד, נגנים מהשורה הראשונה. סרצ'ולוגים של פופ יעסקו בסוגייה מה הקפיץ את ארצי מטרובדור לקיבוצניקים לומר כיכרות ספרינגסטיני – העובדות מדברות ודומה שהסיכוי היחיד של שלום חנוך לחזור לתודעה היא הופעה משותפת עם ארצי. אלא ששלמה ארצי הוא לא חנוך, הוא אינו „רוקר" והיה צורך בשיפוץ העיבודים כך שיתאימו לגודל ההפקה. על פי תגובת הקהל ההצלחה מושלמת.

בנסיון לנצל את יכולתם המגוונת של המלווים, משתנה הרכב ולפעמים נוצרים דברים יפים מאוד, חבל רק שאין מבט קפרני מספיק על המבנה המוסיקלי הכללי של הערב, חריגות תמוהות כמו „כל אהבתך" של ה"חיפושיות" בביצוע דני רובס (שיכול היה באותה הזדמנות לשיר משיריו שלו), הן מסוג הבדיחות שיכולות לעלות בהדרן הרביעי, לא כשיר הרביעי של הערב. רובס התגלה שוב כמלווה מעולה והיה המשוחרר שבאנשי הלהקה. שאר העיבודים הנהגו בדרך כלל על ידי הקלידים של רנרט. מאיר ישראל, כרגיל, עבד ללא לאות, והיה האחראי העיקרי לאספקת האנרגיה.

כאן אנו מגיעים לדילמה של המסקר שאינו נמנה על מעריצי ארצי, שלא מאמין לאף מילה שהלה כותב (שירים כבדים כמו „השדיים של דליה מקיבוץ חניתה"), שטוען שיכולתו המוסיקלית מוגבלת. הדעה הזו לא רק שאינה מופרכת כתוצאה מההופעה, אלא אף מתחזקת. הקהל האכזר לא התכוון לשום דבר רע כאשר ענה לשאלתו של ארצי, איזה שיר רוצים לשמוע, בשירה אדירה של „חסקה" מתקופת להקת חיל הים. ארצי מתכחש, ניצב נבוך לנוכח התזכורת מהתקופה שמחק מהביוגרפיה המוסיקלית שלו, מתעשת וחוזר לשנות השמונים.

אובייקטיבית: הפקה מקצועית, תמורה מלאה לכספו של הקהל (14 אלף איש בשתי ההופעות הראשונות, בהן חזרו אנשים נטולי כרטיסים מאוכזבים הביתה). סובייקטיבית: נקלעתי לקמזיץ של חבר'ה מ„קן" אחר.

לקראת הסוף, הודלקו האורות המאירים את החומות העתיקות של העיר הרומית ודגלי ישראל התנוססו מעליה ברמה. אם אכן ארצי מסיים בהופעות אלה וצועד שפי אל הפוליטיקה, הוא בדרך הנכונה אל ההצלחה. גם אם לא.

יוצאים לאור

מאת מירי פז

מדף לטף

בשורות טובות לילדים ולהוריהם: שורה ארוכה של ספרי ילדים יצאה לאור, רובם מצטיינים באיורים יפים ובהדפסה נאה, חלקם כשמחים גם הודות לתוכן. בין האוויידים היפים בולטים „פרפרי" מאת מיריק שניר עם ציורים של כרמת גלעדי (הקיבוץ המאוחד), „אני" מאת גד יעקבי עם ציורים של נורית צרפתי (עם עובד), „שבעה גמדימי" ועוד שירי ילדים מאת אברהם חלפי עם ציורים של יעקב גוטרמן (הקיבוץ המאוחד), „הילדה אילת" מאת קדיה מולודובסקי בתרגומו של נתן אלתרמן עם ציורים של מיכל אפרת, (הקיבוץ המאוחד), „מצפצפים על המלך מלפפון" מאת סופרת הילדים האוסטרית קריסטינה נסטלינגר בתרגומה של צירה צפריר עם ציורים של ורנר מאורר (עם עובד).

עוד לא ניסינו ספרים אלה על הטף, אך ממבט ראשון נראה שאת שעת הטף נבלה בהנאה בחברת „הילדה אילת" ההולכת „קשורים לקשור, כפתורים לתפור/פתאום פוצחים הכפתורים בשיר/ומתפזרים על פני העיר/וכל כפתור הוא כבר גלגל, וגלגלים עפים במעגל"... העיר היא וארשה ואיילת גרה ב „פרוור גדח/בצה, חצר ובית שח". בהנאה נקרא גם את שיריו של אברהם חלפי שאחייניתו רחל חלפי הוסיפה לשיריו מעין אחרית דבר שבה היא מספרת על דודה.

★

לילדים קצת יותר גדולים מיועדים סדרת ספורי החיות של ברנרד רבלי „הדב ברוי" ו„הבונה פקי", שניהם במהדורות חדשות על פי תרגומו של יצחק אבנון, עם ציוריה של כרמל רבינוביץ (הקיבוץ המאוחד/ספרית פועלים), „מדי גיו והסוד הנוראי" מאת הילדה סטאל (כתר) המספר על הרפתקאותיה של נערה בעקבות הפרידה מאביה (המובטל) העוזב את הבית ו„סבא זוכר סבא מספר" מאת בקציון אפשטיין (הוצ' אתגר) המגולל את זכרונות נעוריו במושבות הברון הירש בארגנטינה.

שני ספרי אהבה ראשונה המיועדים לבני הנעורים הם „פגישה מקרית" מאת אמיליה רזאי (כתר) ו„רון וצידיי" מאת יצחק נוי (כתר), המגולל את סיפור אהבתם של נער ישראלי הנקלע לבוסטון לבין נערה יהודיה המתגוררת בארה"ב.

איור של נורית צרפתי
בספרו של גד יעקבי „אני"

ללבוש ציצית

ספר חינוך לאהבת ולידיעת מסורת ישראל הוא „תפילת הילד". בעריכת דבורה כהן עם ציורים של אלונה פרנקל (עם עובד). יש בו מסתי תפילות לשחרית וללבישת ציצית, שיר של יום וקריאת שמע בלילה ואפילו ברכה שאומרים על אכילת ממתקים, נוסחי תפילות לחגי ישראל כולל תפילה לשלום מדינת ישראל שאומרים ביום העצמאות.

צלילי קיץ נורווגיים

לקראת שידור

מאת ישראל דליות

„מוסיקת ליל קיץ" – חלק שני. טלוויזיה. יום ב' 29.7 – שעה 23.10.

מקפצת הסקי „הולמנקולן", המתנשאת למרומים, בקרבת אוסלו בירת נורווגיה, משמשת מאז 1892 כמוקד לתחרויות ספורט חורף, כאתר־תיירות וכמיצפה ממנו נשקף מראה מרהיב של העיר וסביבותיה.

בפסטיבל הסקי השנתי (תחרות בין־לאומית בגלישה), בראשית האביב, מתכנסים במקום כמאה אלף צופים. הטלוויזיה הנורווגית הממלכתית (נ.ר.ק) בחרה את המקפצה והאגם הזעיר שלמרגלותיה להקרנת קונצרט ליל קיץ (המשודר גם בשאר ארצות סקנדינביה) של מוסיקה סקנדינבית, בעיקר נורווגית, תזמורתית ווקאלית, בשילוב תעלולי ספורט במים. המועד – אמצע חודש יוני, כשהשמש אינה שוקעת ומאירה במשך כל היממה, גם בחצות. להפקה גוייסו, בין השאר, להקת מחול, זמרת המצו־סופראן אדית טאלהאוג (שביקרה לפני כארבע שנים בארץ) והתזמורת הפילהרמונית של אוסלו והמנצח בן ה־43 מאריס יאנסונס, המכהן מ־1979 כמנצח ראשי ומנהל מוסיקלי של התזמורת. יאנסונס, יליד ריגה, הוא בנו של המנצח הסובייטי ארביד יאנסונס, תלמידם של הרברט פון קאראיאן בזלצבורג והנס סברובסקי בוינה. היה מנצח משנה לייבגני מראבינסקי האגדתי בפילהרמונית של לנינגראד. כיום הוא עצמו מנצחה הקבוע של תזמורת זו, מהטובות בעולם. בהדרכתו הדינמית של יאנסונס התפתחה הפילהרמונית של אוסלו (שנוסדה ב־1871 ואורגנה מחדש ב־1919) והגיעה לשורה הראשונה של התזמורות בצפון־אירופה. סיירה פעמים רבות בארה"ב, בסקנדינביה ובמערב־אירופה והקליטה תקליטים דיגיטאליים משובחים (יצירות מאת גריג והסימפוניות של צ'ייקובסקי) שזכו לפרסים ולשבחים נלהבים.

המופע המוסיקלי המושך קהל של מקומיים ותיירים (אם כי לא המונים כמו לתחרויות סקי) מביא מהאוירה וממצב הרוח האופיינים באשמורת ליל קיץ בצפון הרחוק.

הגדול מכולם

בימים אלה נערך בלונדון ה„פרומס", פסטיבל המוסיקה ברויאל אלברט הול

מאת ישראל דליות

אדינבורו, זלצבורג, אקס־אן פרובאנס, גליינבורן, דוברובניק – אלה כמה מהפסטיבלים הקיציים הראשיים, למוסיקה, אופרה ודרמה, הנערכים באירופה ושזכו ליוקרה עולמית. אולם אם לשפוט לפי הכמות, הרמה הכללית ומשך הזמן — הפסטיבל המוסיקלי הגדול מכולם הוא זה המתקיים בלונדון, ביולי ובאוגוסט, והידוע בשם ה„פרומס", או ה„פרומנאד קונצרטס". הרויאל אלברט הול המפורסם, מתמלא מדי ערב בקהל נלהב של שוחרי מוסיקה. ברובו – בני נוער עליזים, המשווים לקונצרטים אופי של חגיגה עממית.

לפי המסורת – האולם, בחלקו המרכזי, מרוקן משורות המושבים, כדי לאפשר לרוכשי הכרטיסים הזולים (כשטה ש"ח) להקשיב בעמידה. היציעים נשארים ללא שינוי, לבעלי הכרטיסים „היקרים" (המחיר הגבוה – כ־18 ש"ח).

העונה ה־92 של ה„פרומס" כבר החלה ב־18 ביולי ותימשך עד ל־13 באוגוסט. כשבעה שבועות של קונצרטים סימפוניים, אופרות, מיסות, רקויאמים ואוראטוריות עם מיטב התזמורות המובחרות של האיים הבריטיים ומהעולם כולו (אירופה, אוסטרליה, קנדה, ארה"ב, אמריקה הלטינית). התזמורת הפעילה ביותר היא של שרות השידור הבריטי הבי.בי.סי, המארגן את „הפרומס". (כל הקונצרטים מועברים בשידור ישיר). תבניות הקונצרטים אינן פופולאריות במיוחד. להיפך, הדגש על החדש והפחות מוכר. נוסף על הרפרטואר הסטנדרטי של יצירות מופת סימפוניות, מבוצעות גם יצירות נדירות רבות מהעבר ושל מלחינים בני זמננו. בשבוע החולף בוצעו, למשל, האופרה „אורפיאו" של מונטוורדי, בהנהלה מוסיקלית של רוג'ר נורינגטון (שינצח בעונה הבאה בקביעות על קונצרטים של התזמורת הסימפונית ירושלים). בין היתר על „כרמן" מאת ביזה ו„יהודה המכבי" של הנדל. אופרות, בבימוי חלקי ומלא, תופשות בהדרגה מקום נכבד ב„פרומס".

המעוניינים יכולים לשמוע שיחות הסבר מוקדמות על הקונצרטים, הנערכות במסדרונות האולם, כשעתיים לפני תחילת הקונצרטים. המסבירים – מלחינים, מנצחים, סולנים ומוסיקולוגים. רשימת המבצעים ארוכה ומרשימה למדי. מהטובים והנודעים בעולם.

„זכות היוצרים" לרעיון המזהיר, לעריכת סידרת קונצרטים עממיים בקיץ הלונדוני, שמורה למנצח האנגלי הגדול סר הנרי ווד. ב־1895, בהיותו בן 26, יזם את הפסטיבל (ב„קווינס הול") וניצח עליו ברציפות עד למותו ב־1944.

לחובבי מוסיקה ישראליים, המוזמנים בעונה זו ללונדון [illegible] גם [illegible]. המחירים, כאמור, נוחים. צפויה להם חוויה שלא ישכחו אותה [illegible] בין [illegible] אצלנו באולמות הקונצרטים לבין הנשמע באחד ממרכזי המוסיקה החשובים בעולם. ההשוואה לא תמיד לטובתנו.

חיבוק עצמי

בוב גלדוף, מי שאירגן את מופעי הצדקה „עזרה חיה" למען הרעבים באפריקה, זכה בסוף השבוע להיכנס לרשימת השמות המכובדים הממלאים את אולמות התצוגה של מוזיאון מדאם טוסו בלונדון. גלדוף, כך נראה, מרוצה מתוצר השעווה שלו.

צילום רדיו של „אסושיאייטד פרס"

עם הכניסה לשלב האחרון של ההכנות למופע היחיד של יהונתן גפן „על הפנים", צורף להפקה אלון אוליארצ'יק. עד כה ערכו ההכנות עם גפן והקלידן רמי לנין שהלחין והפיק את העיבוד המוסיקלי. אוליארצ'יק יגנן בקלידים ובכל הנראה גם יבצע שני שירים חדשים במהלך הערב. המופע עתיד לעלות לבמה בראשית אוגוסט.

[illegible]

„קתדרה" – 10 שנים, 40 קבצים

ספר חדש

מאת צבי אילן

בימים אלה הופיעה החוברת ה־40 של כתב־העת „קתדרה", (בהוצאת „יד יצחק בן צבי"), המוקדש לתולדות ארץ ישראל וישובה. מוטב אולי לומר „קובץ" ולא חוברת, כי כל גליון מקיף יותר מ־200 עמודים בפורמאט גדול. הקובץ החדש מציין עשור שנים לכתב העת שחולל מהפכה זוטא במערך פירסומי ארץ ישראל ויצר תבנית ודפוסים שהם עתה נחלת רוב הפירסומים האחרים בידיעת הארץ.

די לראות את רשימת הכותבים והנושאים בקובץ החדש כדי להבין איזה טוב מזומן בכל חוברת, ומדוע מחכים המתעניינים לכל גליון חדש.

מאיר בן דב מרכז במאמרו את כל הכתובות העבריות שנחקקו על אבן בהר הבית וסביבתו, מהן שהוא מפרסם כאן לראשונה; פרופ' יהושע פראוור דן בתיאורי מסע עבריים בארץ־ישראל בתקופה הצלבנית באופן כללי, ובארבעה באופן מפורט; פרופ' מ.ע. פרידמן דן במקורות חדשים מן הגניזה הקהירית על יהודים בתקופת הצלבנים ומבית הרמב"ם; משה שרון כותב על ערי הארץ תחת שלטון האיסלאם; שמעון שמיר דן בבעייה מתי התחילה העת החדשה בתולדות הארץ; מסה של יהושע בן אריה על ספרות הנוסעים המערביים לארץ במאה הקודמת: ניתוח, סיווג ופירוש; מאמרו של שלמה אביניר על האוטופיה הציונית של הרצל, כפי שהתבטאה ברומאן שלו „אלטנוילנד" – חלום ושברו; מאמרם של יגאל ידין ז"ל, מגן ברושי ואלישע קימרון, אודות שטר של מכירת בית בכפר בה, שממזרח לים המלח, מימי בר כוכבא; מאמרם של חנא שמרוק וישראל ברטל על „תלאות משה", ספר הגיאוגרפיה הראשון ביידיש ותיאור ארץ ישראל של ר' משה בר' אברהם הגר.

אף אם חוברת זו „כבדה" במקצת מהאחרות (ויתכן שהעורכים ביקשו לכלול בה, לרגל מועד העשור, באופן מיוחד, מחקרים של מיטב החוקרים ולכן רישומם של חוקרים צעירים פחות ניכר בקובץ זה), הרי יש בה עדות *לטיבה של הסדנה העומדת לרשותו של החוקר ומחדש בתחומי מחקר ארץ ישראל.*

„קתדרה" נערכת בידי ד"ר י. ברטל, פרופ' אמנון כהן ופרופ' יורם צפריר, שכל אחד מהם מתמחה בתקופה אחרת. מרכז המערכת הוא ד"ר שלום אילתי. לדברי פרופ' כהן, הישגה הראשון של „קתדרה" הוא בכך שהיא מופיעה זה עשר שנים ארבע פעמים בשנה, בלי שום דיחוי. ההישג השני הוא ש„קתדרה" שומרת על רמה מדעית קפדנית, אך מביאה הרבה איורים – מפות, ציורים וצילומים, הממחישים את הכתוב לקורא הרגיל. נוסף לכך, בכתב־העת יש חתך של דיסציפלינות ותקופות שונות – היסטוריה ישראלית וכללית, ארכיאולוגיה וספרות, יהדות, איסלם ונצרות, תקופות מודרניות ועתיקות. כהן מדגיש כי מלכתחילה דאגו עורכי „קתדרה" להעמיד במה לצעירים, לפרסם ביכורי יצירה, כדי שיבואו לידיעת אנשי המקצוע הותיקים ולעימות עמם.

שאלתי את כהן מדוע אין בחוברות האחרונות מדורות של ביבליוגרפיה ורשימות (של תכולת ארכיונים ומוזיאונים וכו') כפי שנהגו לפני כן כ„שירות לחוקר ולמתעניין". הוא הודה שצד זה בחוברות נחלש ויש לתקנו. הוא חזר והדגיש, לדעתי במלוא ההצדקה, כי „קתדרה" יצרה התעניינות ציבורית רבה ביותר בתולדות הארץ, עובדה שיש אלפי חותמים לכתב־עת שהוא מדעי בבסיסו. קוראיו הם חתך של כל הישוב. בני כל הגילים וכל אזורי הארץ. כמה וכמה חוברות צריך היה לחזור ולהדפיס בכמה הדפסות כדי לעמוד בדרישת הציבור.

המערכת ראויה לשבח גם על כך שלאחר שהופיעו 20 חוברות פירסמה חוברת עבה של מפתחות, המקלים על ניצול החומר האגור בהן. עתה עומדת להופיע חוברת מפתחות לחוברות 20־40.

בולים

מאת אריה לינדנבאום

מפיוס עד פאולוס

שמונה אפיפיורים בני המאה ה־20, מפיוס ה־10 ועד פאולוס ה־2 הופיעו זה עתה בסידרת בולים מיוחדת של בליזה, הונדורס הבריטית לשעבר. בליזה שוכנת במרכז יבשת אמריקה ובה פחות מ־2 מיליון תושבים, רובם ממוצא אינדיאני החיים על שטח של כ־150 אלף קמ"ר. דת המדינה היא רומנו־קתולית ולא ייפלא, איפוא, שלכבוד פסחא 1986 הופיעה שם (באיחור) סידרת בולים עם שמונת האפיפיורים הרומנו־קתוליים שנבחרו על־ידי מועצת הקרדינלים בואתיקן במאה ה־20. לכל אפיפיור בול דיוקן ולכולם ערך כספי זהה – 50 סנט של בליזה. הופיע גם גליון־זיכרון בערך נקוב של 4 דולר של בליזה ועליו האפיפיור העכשווי – יוחנן פאולוס ה־2.

ואלה השמות: פיוס ה־10 (1914–1903); בנדיקט ה־15 (1922–1914), פיוס ה־11 (1939–1922), פיוס ה־12 (1958–1939), ג'ון ה־23 (1963–1958), פאולוס ה־6 (1978–1963), יוחנן פאולוס ה־1 (1978), יוחנן פאולוס ה־2 (1978–).

האפיפיור נחשב למנהיגם הרוחני של הקתולים ורואה עצמו כממשיכו של פטרוס הקדוש, בישופה הראשון של רומא, אם כי הדוקטרינה של עליונות פטרוס הקדוש אינה מקובלת על נוצרים מחוץ למאמיני הכנסיה הקתולית.

מעניין לציין שבסידרת הבולים חסר דיוקנו של האפיפיור ליאו ה־13. הוא אמנם כיהן עד ראשית שנות המאה ה־20 (1903) אך כיוון שנבחר לתפקידו הרם כבר ב־1878 רואים בו את האפיפיור האחרון של המאה ה־19, ומשום כך הוא לא הופיע בסידרה זו. ייתכן שיש בכך רמז שתופיע סידרה נוספת עם האפיפיורים הקודמים.

17 תצוגות מגרמניה

בידיעה שפירסמנו בשבוע שעבר על מספר מסגרות תצוגה בתערוכת „נתניה 86" נפלה טעות באחד המספרים. פעמיים הזכרנו את מספר התצוגות של בני נוער גרמני שיציגו ב„נתניה 86" אבל צריך להיות 17 תצוגות מגרמניה עם 54 מסגרות תצוגה לעומת 36 ישראלים עם 106 מסגרות תצוגה.

מהנהלת התערוכה נמסרו לנו פרטים נוספים: „נתניה 86" תיפתח ב־19 באוקטובר 1986, יום א' בשעה 10.00. ביום הפתיחה יטביע דואר ישראל חותמת מיוחדת. ביום ב' 20 באוקטובר תוטבע חותמת „יום תימטיקה". ב־21 באוקטובר – חותמת „יום סוכת העליות". ב־22 באוקטובר – יום הנוער; ב־23 באוקטובר – יום ערים תאומות (לנתניה ברית תאומים עם עיר בגרמניה): ב־24 באוקטובר יום נעילה. מזכיר התערוכה, דוד גפן, מסר לנו שהנהלת התערוכה החליטה לבטח על חשבונה את כל המוצגים נגד קילקול, אש וגניבה מרגע קבלת החומר ועד יום פירוק התערוכה. דמי־תשלום עבור כל מסגרת יהיו 5 שקלים. דמי־כניסה לתערוכה – 2 שקלים, ולחיילים ונוער – 1 שקל בלבד.

הוד מעלתו הנסיך

בין שפע המתנות שהורעיפו על הזוג המלכותי הטרי, אנדריו ורעיתו פרגוסון, יש גם לא מעט מתנות בצורת בולי דואר מיוחדים. באיי קוק, לבסל, הכוללים את איי ניואה פנהרין, איטוטקי וקוק, שכל אחד מארבעת האיים המרכזיים מנפיק בולים עצמאיים, הופיעו בולים וגליונות־זיכרון בהדפסה תגיגית עם הרבה זהב, כיאה למתנה מלכותית. צפוי גם אלבום מיוחד שיכלול את כל בולי הזוג המלכותי.

מרצדס גב בדרום אפריקה

כיוון שיש בין אספני „יודאיקה" כאלה שאוספים בולים עם מכוניות מרצדס, דווקא בשל היותה מכונית עם שם בתו של מהנדס יהודי, נזכיר בול חדש בדרום אפריקה. מדינת החסות הנדה הודיעה על הנפקת סידרה בת 4 מכוניות ראשונות, ביניהן מרצדס־בנץ.

צומשטיין 87 ב־4 כרכים

קטלוג צומשטיין השוויצרי, המופיע בשפה גרמנית וכולל את כל מדינות אירופה, יופיע בתחילת ספטמבר 1986 – מהדורה 1987.

הקטלוג יופיע ב־4 כרכים לפי חלוקה זו:

1. צפון אירופה – סקנדינביה, בנלוקס, בריטניה ושטחי בריטניה.
2. מרכז אירופה – שווייץ, ליכטנשטיין, או"ם אוסטריה, גרמניה, וכל שטחי גרמניה, צרפת ומונקו.
3. דרום אירופה – חצי האי האיברי, חצי האי האדריאטי והאיזור האגאי.
4. מזרח אירופה – כל המדינות הסוציאליסטיות בלי מזרח גרמניה, שזו עברה לכרך 2 יחד עם מערב גרמניה.

שלושת הכרכים הראשונים יעלו 25 פרנקים שוויצריים, כל כרך, ואילו הכרך הרביעי יעלה 50 פרנקים שוויצריים.

לתערוכת נתניה – מפת ירושלים

הגיליון התגיגי שהוקדש לתערוכת „נתניה 86" הודפס על־פי מפה עתיקה של ארץ הקודש וירושלים במרכזה. העילה לכך שהמפה הוקדשה לנתניה – קטע ים בחופי נתניה של היום...

מינהל מקרקעי ישראל

• מינהל מקרקעי ישראל מחוז המרכז • שיכון ופיתוח לישראל בע"מ

"בנה־ביתך" - בשכ' קרית נורדאו - בנתניה יחידות מגרשים

במסגרת תוכנית "בנה ביתך" שפורסמה בחודש יולי 1986, נותרו 6 תנאי מגרשים לבניה דו־משפחתית עם קיר משותף.
מגרשים אלה יוקצו לציבור לפי ערך הקרקע, תנאי תשלום, תנאי אשראי והוצאות פיתוח - מעודכנים. שאר התנאים, כפי שפורסמו בפרוספקט המקורי וכפוף לשינויים המתחייבים מפרסום זה.
הקצאת המגרשים לציבור תחל ביום רביעי 6.8.86 שעה 10.00 לפי עקרון של "כל הקודם זוכה". בשעה הנקובה כתחילת ההרשמה, תיערך הגרלה בין הנוכחים במקום.
בעת ההרשמה שתיערך במשרד מינהל מקרקעי ישראל, מחוז המרכז, דרך פתח תקוה 88, תל־אביב, טל. 335211 בימים ובשעות העבודה המקובלים, יש להפקיד סך של 500 ש"ח, בהמחאה בנקאית, לפקודת מינהל מקרקעי ישראל, וזאת כמקדמה על חשבון ערך הקרקע.
פרטים נוספים ניתן לקבל במחוז המינהל, בכתובת הנ"ל.
תוקף הודעה זו עד לגמר שווק המגרשים ולא יאוחר מ־30.9.86.

תשומת לב לדוגמא: מחיר קרקע בגודל של 344 מ"ר המשולם למינהל בעת חתימת חוזה הפיתוח הוא 29,051 שקל ($16,325) - המחיר אינו כולל הוצאות עבור פיתוח ואינו כולל מע"מ.

• מינהל מקרקעי ישראל מחוז הצפון • עריים, חברה לפיתוח עירוני בע"מ
• עיריית נצרת עילית • המועצה המקומית כרמיאל
• עיריית טבריה • עירית־עפולה • המועצה המקומית מגדל העמק

"בנה־ביתך" בנצרת עלית, טבריה, עפולה, מגדל העמק וכרמיאל יחידות מגרשים

במסגרת התוכניות "בנה ביתך" שפורסמו בעבר, נותרו מגרשים בהתאם לפרוט שלהלן:

א. נצרת עילית.
במסגרת התוכנית שפורסמה באוגוסט 1984, נותרו 6 מגרשים לבניה חד־משפחתית, ו־24 תנאי מגרשים לבניה דו־משפחתית עם קיר משותף.
• מחיר לדוגמא: למגרש חד משפחתי בגודל של 500 מ"ר המשולם למינהל בעת חתימת חוזה פיתוח הוא 3,400 ש"ח ($2,267).

ב. טבריה - שלב ג'.
במסגרת תוכנית שפורסמה במרץ 1981, נותרו 2 מגרשים לבניה חד־משפחתית ו־8 תנאי מגרשים לבניה דו־משפחתית עם קיר משותף.
• מחיר לדוגמא: למגרש חד משפחתי בגודל של 580 מ"ר, המשולם למינהל בעת חתימת חוזה פיתוח הוא 6,222 ש"ח ($4,213).

ג. עפולה - גבעת המורה.
במסגרת תוכנית שפורסמה באוגוסט 1984, נותרו 35 מגרשים לבניה חד־משפחתית ו־8 תנאי־מגרשים לבניה דו־משפחתית עם קיר משותף.
• מחיר לדוגמא: למגרש חד משפחתי בגודל של 500 מ"ר המשולם למינהל בעת חתימת חוזה פיתוח הוא 6,591 ש"ח ($4,462).

ד. מגדל העמק.
במסגרת תוכנית שפורסמה באוגוסט 1984, נותרו 5 מגרשים לבניה חד־משפחתית ו־6 תנאי מגרשים לבניה דו־משפחתית עם קיר משותף.
• מחיר לדוגמא: למגרש חד משפחתי בגודל של 457 מ"ר המשולם למינהל בעת חתימת חוזה פיתוח הוא 6,340 ש"ח ($4,227).

ה. כרמיאל - מכוש.
במסגרת התוכנית שפורסמה בספטמבר 1985, נותרו 3 מגרשים לבניה חד־משפחתית.
• מחיר לדוגמא: למגרש בגודל של 504 מ"ר המשולם למינהל בעת חתימת חוזה פיתוח הוא 2,340 ש"ח ($1,560).

ו. כרמיאל - שלב ד'.
במסגרת תוכנית שפורסמה במרץ 1983, נותרו 4 מגרשים לבניה חד־משפחתית.
• מחיר לדוגמא: למגרש בגודל של 501 מ"ר המשולם למינהל בעת חתימת חוזה פיתוח הוא 3,760 ש"ח ($2,507).

המגרשים יוקצו לציבור לפי ערך הקרקע, תנאי תשלום, אשראי והוצאות פיתוח - מעודכנים. יתר התנאים, כפי שפורסמו בפרוספקט המקורי וכפוף לשינויים המתחייבים מפרסום זה.
הקצאת המגרשים לציבור תחל ביום רביעי 6.8.86 שעה 10.00 לפי עקרון של "כל הקודם זוכה". בשעה הנקובה כתחילת ההרשמה, תיערך הגרלה בין הנוכחים במקום.
בעת ההרשמה שתיערך במשרד עריים, חברה לפיתוח עירוני בע"מ, רחוב עצמון 16/100 נצרת עילית - יש להפקיד סך של 500 ש"ח, בהמחאה בנקאית, לפקודת מינהל מקרקעי ישראל, וזאת כמקדמה על חשבון ערך הקרקע.
פרטים נוספים ניתן לקבל בחברת עריים, בכתובת הנ"ל.
תוקף הודעה זו עד לגמר שווק המגרשים ולא יאוחר מ־30.9.86.
המחירים אינם כוללים מע"מ ואינם כוללים תשלום בגין הוצאות פיתוח.